Документ подписан простой электронной подписью
Информация о владельце:
ФИО: Мальцев Сергей Борисович
Должность: Ректор
Дата подписания: 29.01.2024 11:04:35
Уникальный программный ключ:
1bcb6e8dd25337659310c8c6c08f3bb1f12d77b7

ЧАСТНОЕ ОБРАЗОВАТЕЛЬНОЕ УЧРЕЖДЕНИЕ ВЫСШЕГО ОБРАЗОВАНИЯ
«САНКТ-ПЕТЕРБУРГСКИЙ МЕДИКО-СОЦИАЛЬНЫЙ ИНСТИТУТ»
(ЧОУВО «СПбМСИ»)

УТВЕРЖДАЮ

Ректор _____ С.Б. Мальцев

29 августа 2023 г.

РАБОЧАЯ ПРОГРАММА ПРАКТИКИ

«ПРОИЗВОДСТВЕННАЯ (КЛИНИЧЕСКАЯ) ПРАКТИКА (ВАРИАТИВНАЯ ЧАСТЬ)»

Специальность 31.08.75 Стоматология ортопедическая

Квалификация врач-стоматолог-ортопед

Форма обучения очная

Срок освоения ОПОП 2 года

Кафедра ортопедической стоматологии

Санкт-Петербург

2023 г.

1. ОРГАНИЗАЦИОННО-МЕТОДИЧЕСКИЙ РАЗДЕЛ

1.1. Цели и задачи практики

Цели практики:

Расширение и улучшение практических умений и навыков по специальности 31.08.75 Стоматология ортопедическая, полученных в процессе обучения в ординатуре, формирование профессиональных компетенций врача-стоматолога-ортопеда, приобретение дополнительного опыта в решении профессиональных задач.

Задачи практики:

Закрепить и дополнить у обучающихся компетенции, включающие в себя способность/ готовность:

1. К осуществлению комплекса мероприятий, направленных на сохранение и укрепление здоровья и включающих в себя формирование здорового образа жизни, предупреждение возникновения и (или) распространения заболеваний, их раннюю диагностику, выявление причин и условий их возникновения и развития, а также направленных на устранение вредного влияния на здоровье человека факторов среды его обитания (ПК–1);
2. К проведению профилактических медицинских осмотров, диспансеризации и осуществлению диспансерного наблюдения (ПК–2);
3. К проведению противоэпидемических мероприятий, организации защиты населения в очагах особо опасных инфекций, при ухудшении радиационной обстановки, стихийных бедствиях и иных чрезвычайных ситуациях (ПК-3);
4. К применению социально-гигиенических методик сбора и медико-статистического анализа информации о стоматологической заболеваемости (ПК-4);
5. К определению у пациентов патологических состояний, симптомов, синдромов заболеваний, нозологических форм в соответствии с Международной статистической классификацией болезней и проблем, связанных со здоровьем (ПК–5);
6. К ведению и лечению пациентов со стоматологическими заболеваниями (ПК–6);
7. К определению тактики ведения, ведению и лечению пациентов, нуждающихся в ортопедической стоматологической помощи (ПК–7);
8. К участию в оказании медицинской помощи при чрезвычайных ситуациях, в том числе участию в медицинской эвакуации (ПК-8);
9. К формированию у населения, пациентов и членов их семей мотивации, направленной на сохранение и укрепление своего здоровья и здоровья окружающих (ПК–9);
10. К формированию у населения, пациентов и членов их семей мотивации, направленной на сохранение и укрепление своего здоровья и здоровья окружающих, обучению пациентов основным гигиеническим мероприятиям оздоровительного характера, способствующим сохранению и укреплению здоровья, профилактике стоматологических заболеваний (ПК-10);
11. К участию в оценке качества оказания медицинской помощи с использованием основных медико-статистических показателей (ПК–11);
12. К проведению оценки качества оказания стоматологической помощи с использованием основных медико-статистических показателей (ПК-12);
13. К организации медицинской помощи при чрезвычайных ситуациях, в том числе медицинской эвакуации (ПК-13).

1.2. Место практики в структуре основной профессиональной образовательной программы

Производственная (клиническая) практика (вариативная часть) относится к вариативной части Блока 2 «Практики» ОПОП ВО по специальности 31.08.75 Стоматология ортопедическая.

Производственная (клиническая) практика (вариативная часть) проводится дискретно.

Для прохождения практики необходимы следующие знания, умения и навыки:

Знания:

1. Морфологические и функциональные нарушения, являющиеся следствием длительного отсутствия зубов; частичной и полной потери, а также разрушения коронковой части зубов, патологических процессов в костной ткани, височно-нижнечелюстном суставе, жевательных мышцах, тканях пародонта;
2. Особенности жалоб пациента с частичной и полной потерей зубов, а также разрушением коронковой части зубов, данных его анамнеза, результатов осмотра, лабораторных, инструментальных и иных исследований в целях распознавания состояния или установления факта наличия стоматологического заболевания
3. Основные клинические симптомы и синдромы у пациентов с частичной и полной потерей зубов и с разрушением коронковой части зубов, основные нозологические формы в соответствии с МКБ;
4. Варианты тактики ведения больных с частичной и полной потерей, а также с разрушением коронковой части зубов;
5. Алгоритмы ведения и лечения пациентов с частичной и полной потерей, а также разрушением коронковой части зубов в амбулаторных условиях;
6. Алгоритмы оценки морфологических и функциональных изменений в жевательно-речевом аппарате при заболеваниях височно-нижнечелюстного сустава и жевательных мышц, а также патологических процессов, приведших к патологии ВНЧС;
7. Алгоритмы тактики сбора и анализа жалоб пациента с заболеваниями ВНЧС, жевательных мышц, травматической окклюзией, повышенной стираемостью зубов, аномалиями и деформациями зубного ряда, данных его анамнеза, результатов осмотра, лабораторных, инструментальных и иных исследований в целях распознавания состояния или установления факта наличия или отсутствия стоматологического заболевания;
8. Алгоритмы определения у пациента с заболеваниями ВНЧС, жевательных мышц, травматической окклюзией, повышенной стираемостью зубов, аномалиями и деформациями зубного ряда основных патологических состояний, симптомов, синдромов заболеваний, нозологических форм в соответствии с МКБ;
9. Алгоритмы ведения и лечения пациентов с заболеваниями ВНЧС, жевательных мышц, травматической окклюзией, повышенной стираемостью зубов, аномалиями и деформациями зубного ряда в амбулаторных условиях.

Умения:

1. Оценить характер и степень выраженности морфологических и функциональных нарушений, связанных с частичной и полной потерей зубов, а также с разрушением коронковой части зубов, с патологическими процессами в костной ткани, височно-нижнечелюстном суставе, жевательных мышцах, тканях пародонта;
2. Собрать жалобы пациента при частичной и полной потере зубов, а также при разрушении коронковой части зубов, данные его анамнеза, оценить результаты осмотра, лабораторных, инструментальных и иных исследований в целях распознавания состояния или установления факта наличия стоматологического заболевания;
3. Определять у пациента с частичной и полной потерей зубов, а также с разрушением коронковой части зубов, симптомы, синдромы стоматологических заболеваний, нозологические формы в соответствии с МКБ;
4. Определять тактику ведения больных с частичной и полной потерей, а также раз-

рушением коронковой части зубов;

5. Применять навыки ведения и лечения пациентов с частичной и полной потерей, а также разрушением коронковой части зубов в амбулаторных условиях;

6. Применять навыки в оценке морфологических и функциональных изменений в жевательно-речевом аппарате при заболеваниях височно-нижнечелюстного сустава и жевательных мышц, а также патологических процессов, приведших к патологии ВНЧС;

7. Провести обьективный осмотр пациентов с заболеваниями ВНЧС, жевательных мышц, травматической окклюзией, повышенной стираемостью зубов, аномалиями и деформациями зубного ряда, данных его анамнеза, результатов осмотра, лабораторных, инструментальных и иных исследований в целях распознавания состояния или установления факта наличия или отсутствия стоматологического заболевания;

8. Определить у пациента с заболеваниями ВНЧС, жевательных мышц, травматической окклюзией, повышенной стираемостью зубов, аномалиями и деформациями зубного ряда основных патологические состояния, симптомы, синдромы заболеваний, нозологических форм в соответствии с МКБ;

9. Провести лечение пациентов с заболеваниями ВНЧС, жевательных мышц, травматической окклюзией, повышенной стираемостью зубов, аномалиями и деформациями зубного ряда в амбулаторных условиях.

Навыки:

1. Анализ соотношения классов частичной и полной потери зубов, степени разрушения коронковой части зубов, выраженности патологических процессов в костной ткани, височно-нижнечелюстном суставе, жевательных мышцах, тканях пародонта, с уровнем морфологических и функциональных нарушений, являющихся следствием длительного отсутствия зубов;

2. Анализ данных клинического, инструментального и лабораторного обследования пациента с частичной и полной потерей зубов, а также с разрушением коронковой части зубов, для постановки диагноза стоматологического заболевания;

3. Анализа выявленных при обследовании пациентов с частичной и полной потерей, а также разрушением коронковой части зубов патологических симптомов и синдромов стоматологических заболеваний, нозологических форм в соответствии с МКБ;

4. Ведение больных с частичной и полной потерей зубов, а также разрушением коронковой части зубов, с учетом индивидуальных особенностей пациента;

5. Определение тактики ведения и лечения пациентов с частичной и полной потерей зубов, а также разрушением коронковой части зубов в амбулаторных условиях

6. Оценка морфологических и функциональных изменений в жевательно-речевом аппарате при заболеваниях височно-нижнечелюстного сустава и жевательных мышц, а также патологических процессов, приведших к патологии ВНЧС;

7. Анализ данных обследования пациентов с заболеваниями ВНЧС, жевательных мышц, травматической окклюзией, повышенной стираемостью зубов, аномалиями и деформациями зубного ряда, данных его анамнеза, результатов осмотра, лабораторных, инструментальных и иных исследований в целях распознавания состояния или установления факта наличия или отсутствия стоматологического заболевания;

8. Анализ основных патологических состояний пациентов с заболеваниями ВНЧС, жевательных мышц, травматической окклюзией, повышенной стираемостью зубов, аномалиями и деформациями зубного ряда; основных патологических состояний, симптомов, синдромов заболеваний, нозологических форм в соответствии с МКБ;

9. Аргументировано и грамотно определить тактику лечения пациентов с заболеваниями ВНЧС, жевательных мышц, травматической окклюзией, повышенной стираемостью зубов, аномалиями и деформациями зубного ряда в амбулаторных условиях.

1.3. Место проведения практики

Производственная (клиническая) практика (вариативная часть) проводится в организациях, осуществляющих деятельность в сфере охраны здоровья граждан в Российской Федерации (далее – профильная организация).

Организация практической подготовки обучающихся в форме практики осуществляется на основании договора об организации практической подготовки обучающихся, заключаемого между Институтом и медицинской организацией либо организацией, осуществляющей производство лекарственных средств, организацией, осуществляющей производство и изготовление медицинских изделий, аптечной организацией, судебно-экспертным учреждением или иной организацией, осуществляющей деятельность в сфере охраны здоровья.

Для лиц с ограниченными возможностями здоровья (при наличии) выбор мест прохождения практик осуществляется с учетом состояния здоровья и требований по доступности.

Промежуточная аттестация по Производственной (клинической) практике (вариативная часть) может проводиться в Институте.

1.4. Способы проведения практики

Способы проведения производственной (клинической) практики (базовая часть):

- стационарная;
- выездная.

Стационарная практика проводится в профильных организациях и учреждениях, расположенных на территории города Санкт-Петербург.

Выездной является практика, которая проводится за пределами места нахождения Института.

1.5. Роль производственной (клинической) практики (вариативная часть) в формировании компетенций выпускника

Производственная (клиническая) практика (вариативная часть) участвует в формировании у выпускников следующих профессиональных компетенций: ПК-1; ПК-2; ПК-3; ПК-4; ПК-5; ПК-6; ПК-7; ПК-8; ПК-9; ПК-10; ПК-11, ПК-12; ПК-13.

1.6. Требования к результатам освоения практики

№ п/п	Компетенции		В результате практики обучающиеся должны:		
	Индекс	Содержание	Знать	Уметь	Владеть
1.	ПК-1	готовность к осуществлению комплекса мероприятий, направленных на сохранение и укрепление здоровья и включающих в себя формирование здорового образа жизни,	научные основы здорового образа жизни; влияние наследственных факторов и факторов внешней среды на здоровье населения, в том числе и на возникновение основных стоматологических заболеваний;	анализировать и оценивать состояние здоровья населения и вероятность неблагоприятного влияния на него факторов окружающей среды; анализировать качество питье-	методами проведения санитарно-просветительной работы среди населения; умением использовать полученную информацию для решения вопросов профилактики стоматологических забо-

		предупреждение возникновения и (или) распространения стоматологических заболеваний, их раннюю диагностику, выявление причин и условий их возникновения и развития, а также направленных на устранение вредного влияния на здоровье человека факторов среды его обитания	принципы профилактики основных стоматологических заболеваний; основы планирования, внедрения, оценки эффективности программы профилактики стоматологических заболеваний среди населения.	вой воды сточки зрения влияния на состояние зубов, структуру здорового (рационального) питания; Давать рекомендации по организации здорового образа жизни, гигиенического воспитания, профилактики и борьбы с вредными привычками, влияющими на здоровье зубов обучать население практическим навыкам по гигиене полости рта и методам их контроля;	леваний, обусловленных факторами окружающей среды.
2.	ПК-2	готовность к проведению профилактических медицинских осмотров, диспансеризации и осуществлению диспансерного наблюдения за пациентами со стоматологической патологией	особенности клинического проявления основных стоматологических заболеваний; принципы диспансеризации, организационные формы проведения плановой санации полости рта	проводить сбор жалоб, анамнеза, осмотр стоматологического пациента	Навыками проведения профилактических стоматологических осмотров, диспансеризации и осуществлению диспансерного наблюдения за пациентами со стоматологической патологией
3.	ПК-3	готовность к проведению противоэпидемических мероприятий, организации защиты на-	Принципы организации и контроля противоэпидемических мероприятий в стоматологических учреждениях, в том числе в условиях	Осуществлять противоэпидемические мероприятия в стоматологическом медицинском учреждении в	методами, обеспечивающими защиту стоматологических пациентов при распространении особо опасных

		селения в очагах особо опасных инфекций, при ухудшении радиационной обстановки, стихийных бедствиях и иных чрезвычайных ситуациях	распространения новой коронавирусной инфекции	условиях распространения особо опасных инфекций	инфекций
4.	ПК-4	готовность к применению социально-гигиенических методик сбора и медико-статистического анализа информации о стоматологической заболеваемости	Порядок сбора, хранения, поиска, обработки, преобразования распространения информации в области стоматологии. Принципы системного анализа информации о распространенности стоматологических заболеваний в РФ и смертности от осложнений стоматологических заболеваний	Обрабатывать и анализировать информацию о статистических показателях по стоматологическим заболеваниям.	Навыками применения в практической работе данных статистического анализа стоматологической заболеваемости и смертности от осложненной стоматологческой патологии
5.	ПК-5	готовность к диагностике стоматологических заболеваний и неотложных состояний в соответствии с Международной статистической классификацией болезней и проблем, связанных со здоровьем	особенности клинического проявления основных стоматологических заболеваний, повреждений и заболеваний челюстно-лицевой области у взрослых; существующие методы диагностики основных стоматологических заболеваний и зубочелюстно-лицевых аномалий; алгоритмы диагностики еотложных состояний	проводить сбор жалоб, анамнеза, осмотр пациента; проводить осмотр полости рта, оценивать состояние слизистой рта, пародонта, слюнных желез и лимфатических узлов, определять гигиенические и пародонтологические индексы; интерпретировать результаты обследования, поставить предварительный	методами обследования стоматологического пациента, алгоритом постановки стоматологического диагноза в соответствии с МКБ; навыками диагностики неотложных состояний

				диагноз, наметить план и объем дополнительных исследований для уточнения диагноза; ставить диагноз в соответствии с МКБ; проводить дифференциальную диагностику основных стоматологических заболеваний и заболеваний ЧЛО; определять необходимость проведения специальных методов исследования поверхностной электромиографии с гранулометрическим анализом, гнатодинамометрии, компьютерная стабилометрия и др.), анализировать полученные данные и использовать их при постановке диагноза.	
6.	ПК-6	готовность к проведению экспертизы временной нетрудоспособности и участие в иных видах медицинской экспертизы	основы экспертизы временной нетрудоспособности и медико-социальной экспертизы; правила оформления медицинской документации; порядок проведения экспертизы временной нетрудоспособности и медико-социальной экспертизы стоматологических пациен-	оформлять медицинскую документацию для проведения медицинских экспертиз.	знаниями о порядке проведения экспертизы временной нетрудоспособностью и других видов медицинской экспертизы стоматологических пациентов

			тов		
7.	ПК-7	готовность к определению тактики ведения, ведению и лечению пациентов, нуждающихся в ортопедической стоматологической помощи	возрастные анатомо-физиологические особенности строения челюстно-лицевой области (ЧЛО) организма; закономерности роста и развития ЧЛО; этиологию и патогенез различных стоматологических заболеваний и пороков развития; принципы планирования лечения стоматологических заболеваний; влияние общесоматической патологии на развитие и лечение стоматологических заболеваний.	определять тактику ведения больного со стоматологической ортопедической патологией в соответствии с установленными правилами и стандартами; проводить местное внутриротовое обезболивание, снимать оттиски различными видами оттискных материалов и отливать по ним модели, выполнять ортопедическое лечение всеми видами несъемных и съемных зубных протезов; проводить протезирование больного с полным отсутствием зубов; оказывать неотложную и скорую стоматологическую помощь при острых одонтогенных заболеваниях и повреждениях челюстно-лицевой области. Проводить реабилитацию больных с дефектами зубных рядов, сочетающимися с вторичными изменениями зубочелюстной	методикой составления плана комплексного лечения ортопедического стоматологического пациента; алгоритмом лечения пациентов со стоматологической ортопедической патологией; методиками проведения внутриротовой анестезии; методиками оказания неотложной помощи при острых одонтогенных заболеваниях и повреждениях ЧЛО

				системы и сопутствующими заболеваниями.	
8.	ПК-8	готовность к участию в оказании медицинской помощи при чрезвычайных ситуациях, в том числе к участию в медицинской эвакуации	Алгоритмы оказания помощи стоматологическим пациентам в условиях распространения особо опасных инфекций	Оказывать медицинскую помощь стоматологическим пациентам в условиях распространения особо опасных инфекций	Навыками в оказания медицинской помощи стоматологическим пациентам в условиях распространения особо опасных инфекций
9.	ПК-9	готовность к применению природных лечебных факторов, лекарственной, немедикаментозной терапии и других методов у пациентов со стоматологической патологией, нуждающихся в медицинской реабилитации и санаторно-курортном лечении	алгоритмы и лечебные схемы стоматологической реабилитации пациентов; медицинские показания и противопоказания для медицинской реабилитации пациентов	определить у пациента наличие показаний для медицинской реабилитации и отсутствие противопоказаний для ее осуществления с последующим направлением к врачу-специалисту по медицинской реабилитации	знаниями ля определения у пациента показаний и противопоказаний для медицинской реабилитации с последующим направлением пациента к соответствующему врачу-специалисту
10.	ПК-10	готовность к формированию у населения, пациентов и членов их семей мотивации, направленной на сохранение и укрепление своего здоровья и здоровья окружающих, обучению пациентов основным гигиеническим	Факторы, влияющие на сохранение здоровья пациентов и членов их семей; алгоритмы проведения просветительской деятельности, направленной на формирование у населения мотивации к укреплению здоровья и профилактике стоматологических заболеваний	Планировать мероприятия по проведению санитарно-просветительской деятельности в аспекте профилактики стоматологических заболеваний	Навыками подготовки и проведения санитарно-просветительских мероприятий в аспекте профилактики стоматологических заболеваний

		мероприятиям оздоровительного характера, способствующим сохранению и укреплению здоровья, профилактике стоматологических заболеваний			
11.	ПК-11	готовность к применению основных принципов организации и управления в сфере охраны здоровья граждан, в медицинских организациях и их структурных подразделениях	- взаимоотношения «врач-пациент», взаимоотношения в коллективе; - основные принципы маркетинга стоматологиеских услуг; - основные направления психологии, психологию личности и малых групп; - основы организации профилактики; - основы организации медицинской стоматологической деятельности	- соблюдать правила поведения врача-стоматолога с позиций современного маркетинга; -планировать собственную деятельность и работу рабочей группы; - давать распоряжения персоналу; - осуществлять контроль исполнения	- навыками общения с людьми при работе в стоматологическом учреждении; - навыками формирования приказов при работе в стоматологическом учреждении, формирования планов; - навыками принятия решений
12.	ПК-12	готовность к проведению оценки качества оказания стоматологической помощи с использованием основных медико-статистических показателей	- основы применения статистического метода; - возможности использования статистических показателей при оценке состояния стоматологического здоровья населения и деятельности медицинских стоматологических организаций	- проводить базовую статистическую обработку данных; анализировать и оценивать качество стоматологической медицинской помощи, состояние стоматологического здоровья населения и влияние на него факторов окружающей и производственно	- владеть показателями, характеризующими состояние стоматологического здоровья населения и результаты деятельности стоматологических организаций и подразделений здравоохранения, методикой расчета показателей медицинской статистики

				й среды	
13.	ПК-13	готовность к организации медицинской помощи при чрезвычайных ситуациях, в том числе медицинской эвакуации	Алгоритмы организации оказания помощи стоматологическим пациентам в условиях распространения особо опасных инфекций	Организовать оказание медицинской помощи стоматологическим пациентам в условиях распространения особо опасных инфекций	Навыками в организации оказания медицинской помощи стоматологическим пациентам в условиях распространения особо опасных инфекций

1.7. Форма контроля: зачет с оценкой, 2 курс.

2. ОБЪЁМ ПРОИЗВОДСТВЕННОЙ (КЛИНИЧЕСКОЙ) ПРАКТИКИ (ВАРИАТИВНАЯ ЧАСТЬ)

Общая трудоёмкость практики «Производственная (клиническая) практика (вариативная часть)» составляет 12 зачётных единиц

Вид работы	Всего часов	2 курс
Самостоятельная работа: выполнение работ в профильной организации, ведение дневника	399,8	399,8
Консультации в ходе практики	32	32
Промежуточная аттестация: *зачёт с оценкой (кчз)*	0,2	0,2
Общая трудоемкость, академ. час	**432**	**432**

3. СОДЕРЖАНИЕ ПРОИЗВОДСТВЕННОЙ (КЛИНИЧЕСКОЙ) ПРАКТИКИ (ВАРИАТИВНАЯ ЧАСТЬ)

Разделы производственной (клинической) практики (вариативная часть) по видам работ:

1. Работа в профильной организации

№ п/п	Тема	Вид деятельности	Формируемые профессиональные компетенции
1.	**Специальные профессиональные умения и навыки в ортопедической стоматологии**		
1.1.	*Работа в амбулаторном отделении ортопедической стоматологии*	Прием пациентов. Препарирование твердых тканей зубов, снятие оттисков, изготовление моделей челю-	ПК-1; ПК-2; ПК-3; ПК-4; ПК-5; ПК-6; ПК-7; ПК-8; ПК-9; ПК-10; ПК-11, ПК-

		стей. Ортопедическое лечение современными съемными протезами Диагностика заболеваний жевательно-речевого аппарата, клинические и параклинические методы обследования пациента Диагностика и планирование имплантации, инструментарий, медикаментозное сопровождение. Ортопедический этап имплантологического лечения. Профилактика и лечение осложнений стоматологической имплантации Перестройка работы отделения в условиях ЧС	12; ПК-13

4. ФОРМЫ ОТЧЁТНОСТИ ПО ПРОИЗВОДСТВЕННОЙ (КЛИНИЧЕСКОЙ) ПРАКТИКЕ (ВАРИАТИВНАЯ ЧАСТЬ)

В соответствии с Положением о порядке проведения практики по программам подготовки кадров высшей квалификации – программам ординатуры в ходе практики ординатор ведет дневник, в структуру которого, в том числе, входит отчет по практике. Ежедневно дневник подписывается сотрудником профильной организации, непосредственно курирующим работу данного ординатора. По итогам прохождения практики ординатор сдает зачет с оценкой (дифференцированный зачет).

4.1. Отчет работы ординатора в профильной организации:

Виды работ в профильной организации	**Всего часов:**
	2 курс
Работа в профильной организации:	399,8
Работа в … отделении	
Работа в …	
Работа в …	

4.2.

О Т Ч Ё Т

Ординатора курса

о выполнении программы производственной (клинической) практики (вариативная часть)

Перечень видов работ, отрабатываемых в профильной организации

Перечень умений и навыков	Итоговое кол-во выполненных манипуляций

1.Организация рабочего места врача-ортопеда с учётом эргономики, правил асептики и антисептики, профилактики инфекционных заболеваний.	
2. Оформление документов первичного больного под контролем врача-куратора базы практики	
3. Опрос (жалобы, анамнез).	
5. Оценка качества имеющихся протезов	
6. Формулирование диагноза	
7. Снятие старых несъёмных конструкций	
8. Избирательное пришлифовывание зубов	
9. Создание предварительных (временных) шинируюших протезов в клинике	
10. Создание предварительных (временных) пластмассовых коронок прямым способом	
11. Препарирование полостей под вкладки различного типа	
12. Подготовка корней зубов под штифтовые конструкции	
13. Проверка восковых конструкций съемных протезов	
14. Коррекция съемных протезов	
15. Осмотр, обследование больного	
16. Фиксация цементом (временным или постоянным) на опорных зубах	
17. Проверка и наложение съемных протезов	

При проведении промежуточной аттестации в форме зачёта с оценкой по окончании практики учитываются следующие составляющие:

- оценка за ведение и оформление дневника практики, в том числе отчета;
- оценка руководителя от профильной организации за полноту отработки задания практики, проявленные личностные профессиональные характеристики и качество освоенных навыков;
- оценка по результатам собеседования с руководителем практики от Института.

По результатам обучения в ходе практической подготовки в форме практики, защиты отчетных документов, содержащихся в дневнике по практике, руководителем практики от Института фиксируются результаты освоения компетенции в Аттестационном листе.

Оценка руководителя практики от института заносится в ведомость/индивидуальную ведомость и зачетную книжку ординатора (за исключением оценки «неудовлетворительно»).

5. ФОНД ОЦЕНОЧНЫХ СРЕДСТВ

5.1. КРИТЕРИИ ОЦЕНКИ, ШКАЛЫ ОЦЕНИВАНИЯ ПО ВИДАМ ОЦЕНОЧНЫХ СРЕДСТВ

№ п/п	Наименование оценочного средства	Краткая характеристика оценочного средства	Представление оценочного средства в фонде	Примерные критерии оценивания
1.	Демонстрация ординатором практических навыков	Оценка уровня владения каждым навыком	Перечень владений и навыков	Овладение практическими навыками, согласно квалификационной характеристике врача стоматолога-ортопеда
2.	Ситуационные задачи	Проблемная задача на основе реальной профессионально-ориентированной ситуации, имеющая варианты решений. Позволяет оценить умение применить знания и аргументированный выбор варианта решения	Набор ситуационных задач	Грамотность определения содержащейся в задаче проблемы; Корректность оперирования профессиональной терминологией при анализе и решении задачи; адекватность применяемого способа решения ситуационной задачи

Практические навыки

Оценка «отлично» выставляется, если необходимые практические навыки, предусмотренные рабочей программой практики, сформированы полностью и подкреплены теоретическими знаниями.

Оценка «хорошо» выставляется, если необходимые практические навыки, предусмотренные рабочей программой практики, сформированы недостаточно, но подкреплены теоретическими знаниями без пробелов.

Оценка «удовлетворительно» выставляется, если необходимые практические навыки, предусмотренные рабочей программой практики, в основном сформированы, но теоретические знания освоены частично.

Оценка «неудовлетворительно» выставляется, если необходимые практические навыки, предусмотренные рабочей программой практики, не сформированы.

Ситуационные задачи

Оценка	Описание
Отлично	Демонстрирует полное понимание проблемы. Все требования, предъявляемые к заданию, выполнены, получены исчерпывающие ответы на все вопросы.

Оценка	Описание
Хорошо	Демонстрирует значительное понимание проблемы. Все требования, предъявляемые к заданию, выполнены.
Удовлетворительно	Демонстрирует частичное понимание проблемы. Большинство требований, предъявляемых к заданию, выполнены.
Неудовлетворительно	Демонстрирует непонимание проблемы. Многие требования, предъявляемые к заданию, не выполнены. Нет ответа. Не было попытки решить задачу. Выполненная попытка решить задачу неправильная.

5.2. ОЦЕНОЧНЫЕ СРЕДСТВА ТЕКУЩЕГО КОНТРОЛЯ И ПРОМЕЖУТОЧНОЙ АТТЕСТАЦИИ

5.2.1. Оценочные средства для текущего контроля

Перечень умений и навыков

Содержание манипуляции (навыка)	
1.Организация рабочего места врача-ортопеда с учётом эргономики, правил асептики и антисептики, профилактики инфекционных заболеваний.	
2. Оформление документов первичного больного под контролем врача-куратора базы практики	
3. Опрос (жалобы, анамнез).	
5. Оценка качества имеющихся протезов	
6. Формулирование диагноза	
7. Снятие старых несъёмных конструкций	
8. Избирательное пришлифовывание зубов	
9. Создание предварительных (временных) шинируюших протезов в клинике	
10. Создание предварительных (временных) пластмассовых коронок прямым способом	
11. Препарирование полостей под вкладки различного типа	
12. Подготовка корней зубов под штифтовые конструкции	
13. Проверка восковых конструкций съемных протезов	
14. Коррекция съемных протезов	
15. Осмотр, обследование больного:	- осмотр и обследование лица
	- пальпация мягких тканей и костной основы лица
	- пальпация височно-нижнечелюстного сустава
	- определение высоты нижнего отдела лица
	- осмотр зубов, оценка их твердых тканей:
	- определение степени патологической подвижности зубов
	- зондирование. перкуссия зубов
	- электроодонтодиагностика
	- оценка состояния зубных рядов
	- окклюдограмма
	- определение типа прикуса
	- зондирование десневых и пародонтальных карманов
	- определение подвижности и податливости слизистой оболочки
	- визуально-клиническое изучение диагностических моделей челюстей

	- параллелометрия моделей челюстей
	- чтение рентгенограмм
16. Препарирование зубов под:	- керамические коронки
	- пластмассовые коронки
	- цельнолитые коронки
	- металлокерамические/ или металопластмассовые коронки
17. Проверка	- вкладок
	- искусственной культи со штифтом
	- керамических коронок
	- штампованно-паянных мостовидных протезов
	- пластмассовых коронок (мостовидных протезов)
	- цельнолитых каркасов несъемных протезов
	- металлокерамических и металопластмассовых протезов
	- цельнолитых каркасов съемных протезов
	- индивидуальных ложек
18. Фиксация цементом (временным или постоянным) на опорных зубах:	- вкладок
	- штифтовых конструкций
	- керамических коронок
	- металлокерамических и металлополимерных протезов
	- пластмассовых коронок и мостовидных протезов
	- штампованно-паянных протезов
	- цельнолитых коронок
19. Проверка и наложение съемных протезов	- при частичной потере зубов
	- при полной потере зубов
	- шинирующих протезов
	- цельнолитых каркасов дуговых (бюгельных) протезов
20. Снятие оттисков:	- анатомических
	- функциональных
21. Протезирование прямым методом:	- вкладками
	- штифтовыми зубами
22. Определение центрального соотношения челюстей:	- при частичной потере зубов
	- при полной потере зубов
23. Перестройка работы отделения в условиях ЧС	

5.2.2. Оценочные средства для промежуточной аттестации

Ситуационные задачи

Задача №1

В клинику ортопедической стоматологии обратился пациент В. 43 лет с жалобами на эстетический дефект в области центральных резцов верхней челюсти, который заключается в изменении формы и цвета коронок зубов.

Пациент считает себя практически здоровым. С его слов изменение коронок передних зубов происходило постепенно в течение последних 3 лет, и связывает он данные нарушения с пристрастием к семечкам. К стоматологу ранее не обращался.

При внешнем осмотре патологических изменений не выявлено. При осмотре полости рта слизистая оболочка умеренно гиперемирована, достаточно увлажнена. Выявляется рецессия десны с обнажением корней зубов, особенно в области резцов нижней челюсти.

Зубные ряды обеих челюстей без дефектов, кариозные полости, а также реставрации пломбировочным материалом в зубах отсутствуют. Имеются отложения твердого и мягкого зубного налета. Зубы 1.1, 2.1 - изменение формы из-за стертости эмали и дентина по режущему краю больше с медиальной поверхности, зуб 3.1 - истончение эмали режущего края за счет стертости оральной поверхности в пределах 1,5 мм.

Прикус ортогнатический с амбразурной вертикальной дизокклюзией в области резцов -1 мм, диастема - 0,3 мм.

Задание.

1. Назовите способы, с помощью которых можно устранить эстетический дефект у данного пациента.
2. Раскройте значение термина «винир».
3. Назовите материалы, из которых изготавливают виниры.
4. Дайте определение диастеме.
5. Назовите показания к изготовлению виниров.

Задача №2

В клинику ортопедической стоматологии обратилась пациентка 50 лет, проживающая в г. Санкт-Петербурге, с жалобами на эстетический дефект в связи с разрушением коронок 4 передних зубов верхней челюсти и изменением их в цвете.

Из перенесенных и сопутствующих заболеваний пациентка указывает на ахилический гастрит, которым страдает в течение 5 лет. По поводу данного заболевания она постоянно принимала и принимает лекарства, включая соляную кислоту. Со слов пациентки прием кислоты осуществляется непосредственно из флакона без использования трубочки.

При внешнем осмотре асимметрии лица не выявлено, регионарные лимфоузлы безболезненны и не увеличены при пальпации.

Осмотр полости рта. Слизистая оболочка полости рта бледно-розового цвета, умеренно увлажнена.

Зубная формула.

	П	П	0			R	R	R	R				П	П	0
8	7	6	5	4	3	2	1	1	2	3	4	5	6	7	8
0	П	С											С		0

Зубы 1.1, 1.2, 2.1, 2.2-убыль твердых тканей на 3\4 величины коронок зубов, изменение цвета зубов. Отмечается изменение формы коронок остальных зубов верхней и нижней челюстей из-за стирания по режущим краям и жевательным поверхностям с образованием характерных фасеток стирания в пределах эмали.

Прикус ортогнатический с вертикальной резцовой дизокклюзией до 10 мм.

Задание.

Назовите вероятную причину убыли твердых тканей зубов у данной пациентки.

1. Перечислите изменения, которые характерны для полости зуба при повышенном стирании твердых тканей зубов.
2. Дайте определение понятию «дентикли».
3. Назовите показатели ЭОД в норме.

4. Предложите способ восстановления эстетики в области передних зубов в данной клинической ситуации.

Задача №3

В клинику ортопедической стоматологии обратилась пациентка К. 36 лет с жалобами на периодически возникающую кровоточивость десен во время чистки зубов.

Со слов пациентки практически здорова; аллергических реакций на пищевые продукты либо лекарственные препараты не выявлено.

К стоматологу ранее обращалась при разрушении зубов с целью пломбирования кариозных полостей.

При внешнем осмотре: асимметрии лица нет; регионарные лимфоузлы при пальпации безболезненны, подвижны.

При осмотре полости рта маргинальная десна у зубов 1.4, 1.3, 2.2, 3.3 незначительно гиперемирована, в остальных участках - бледно-розового цвета, умеренно увлажнена.

Зубная формула

		П	**п**	П							П				
8	7	6	**5**	4	3	2	1	1	2	3	4	5	6	7	8
	П			П	П								П		

Патологической подвижности зубов нет.

Прикус ортогнатический. Высота нижнего отдела лица не изменена. При анализе окклюзионных взаимоотношений в полости рта и на диагностических моделях в пространстве артикулятора выявлены преждевременные контакты в центральной и боковых окклюзиях.

На ортопантомограмме: равномерная резорбция костной ткани альвеолярных отростков на длины корней зубов.

Задание.

1. Поставьте предварительный диагноз.
2. Предложите дополнительные методы исследования для уточнения диагноза.
3. Укажите, какой метод ортопедического лечения показан в данном случае.
4. Назовите методы выявления суперконтактов.
5. Сформулируйте возможные ошибки и осложнения при проведении избирательного пришлифовывания зубов.

Задача №4

В клинику ортопедической стоматологии обратился пациент И. 47 лет с жалобами на самопроизвольные кровотечения из десны в области верхних последних зубов слева, неприятный запах изо рта. Пациент считает себя здоровым человеком, аллергологический анамнез не отягощен. Неоднократно обращался к стоматологу при появлении полостей в зубах с целью их пломбирования. При внешнем осмотре асимметрии не выявлено, высота нижнего отдела лица не изменена. Открывание рта в полном объеме. Лимфоузлы не увеличены. Осмотр полости рта. Состояние слизистой оболочки полости рта. Маргинальная десна у всех групп зубов умеренно гиперемирована, отечна. На слизистой оболочке щеки слева на уровне смыкания зубов соответственно зубу 2.8 определяется очаг гиперкератоза.

Зубная формула.

		п		П					**п**						
			п	П											
8	7	**6**	**5**	4	3	2	1	1	**2**	**3**	**4**	5	6	7	8
П	П	**п**									П				
			П	П											

Коронковая часть зуба 3.7 изменена в цвете (розовый оттенок), восстановлена пломбой, высота коронковой части ниже нормы, форма жевательной поверхности не соответствует нормальной рельефности (отсутствуют щечные бугры и фиссуры). Определяется зубоальвеолярное удлинение в области зуба 2.7. Зубы 2.7 и 2.8 смещены также в щечную сторону и имеют бугорково-бугорковый контакт с зубами-антагонистами. Патологической подвижности смещенных зубов не выявлено. Имеются твердые зубные отложения. Прикус ортогнатический.

Результаты рентгенологического исследования. На обзорной рентгенограмме зубных рядов в боковой проекции определяется резорбция костной ткани альвеолярного отростка в области моляров обеих челюстей слева, на длины корней. Имеется костный карман между зубами 2.7 и 2.8. Определяется также очаг разрежения в периапикальных тканях зуба 3.7, корневые каналы не пломбированы.

Задание.

1. Назовите основной недостаток пломб из композитного материала при их расположении на жевательной группе зубов.
2. Перечислите причины деформаций зубных рядов.
3. Укажите причину пародонтита у данного пациента.
4. Назовите возможное последствие хронического травмирования слизистой оболочки щеки смещенным в щечную сторону зубом 2.8.
5. Предложите способ наиболее рационального устранения патологического кармана между зубами 2.7 и 2.8, который обусловливает хронические кровотечения.

Задача №5.

Зуб 3.7 –хронический периодонтит -?

Зуб 3.6 – обширная пломба

Наличие плоскостного контакта между зубами 3.6 и 3.7 – повышенная нагрузка на пародонта

Осмотр: Нужно оценить положение нижней челюсти, прикус, положение зубов в зубной дуге, состояние височного нижнечелюстного сустава.

Вопросы:

1. Какие дополнительные методы обследования пациента понадобятся?
2. Возможные варианты лечения больного.

Задача №6.

Пациент В, 36 лет, обратился с жалобами на частичное разрушение коронковой части зуба 1.1 в результате травмы (падение).

Вопросы:

1. Составьте план обследования пациента, поставьте возможный диагноз.

2. Предложите варианты лечения.

Задача №7.

Пациент, 45 лет, обратился с целью ортопедического лечения.

Вопросы:
1. Составьте план дополнительного обследования. Поставьте диагноз.
2. Предложите варианты лечения.

Задача №8.

Больной С., 19 лет, обратился в клинику ортопедической стоматологии с жалобами на эстетический недостаток после удаления 21 и 22 зубов. Зубы удалены 1,5 месяца назад из-за травмы во время спортивных соревнований. При осмотре: подбородочные и носогубные складки сглажены. Имеется незначительное западение верхней губы. Прикус ортогнатический. Слизистая оболочка полости рта бледно-розового цвета, влажная, без видимых патологических изменений. Форма и положение зубов не изменены. Степень атрофии альвеолярного отростка на верхней челюсти в области отсутствующих 21 и 22 зубов незначительная, вестибулярный скат отвесный, небный свод высокий.

Вопросы:
1. Предложите план обследования пациента.
2. Варианты ортопедического лечения данного больного.

Задача №9.

Зубная формула пациента: и - искусственный зуб; к - коронка; п - пломба; 0 - отсутствие зуба

		п	к		п					и	к	к	и	к	
18	17	16	15	14	13	12	11	21	22	23	24	25	26	27	28
4	4	4	4	4	4	4	4	3	3	33	3	3	3	37	3

8	7	6	5	4	3	2	1	1	2		4	5	6		8
		0		к	п							к	0		

Вопросы:
1. Составьте план обследования пациента.
2. Предложите план лечения.

Задача №10.

Зубная формула пациента: и - искусственный зуб; к - коронка; п - пломба; 0 - отсутствие зуба; са – кариес

		са	к		са					п	к	к	и	к	
18	17	16	15	14	13	12	11	21	22	23	24	25	26	27	28
48	47	46	45	44	43	42	41	31	32	33	34	35	36	37	38
	са	п	п	п	п							к	к	0	

Вопросы:
1. Составьте план обследования пациента.
2. Предложите план лечения.

Задача №11.

Пациентка Н., 58 лет, предъявляет жалобы на металлический привкус во рту, неприятные ощущения в полости рта, увеличение размеров языка, которое вызывает нарушение дикции. Пациентка протезирована 6 месяцев назад паяными мостовидными протезами, замещающими дефекты зубных рядов верхней и нижней челюстей в боковых отделах. До этого пользовалась мостовидными протезами 8 лет, жалоб не предъявляла, повторное протезирование было связано с потерей зубов. При осмотре выявлено умеренно выраженные подбородочные и носогубные складки, смыкание губ свободное, углы рта опущены, высота нижнего отдела лица уменьшена, асимметрии лица нет. При осмотре полости рта выявлено следующее: слизистая оболочка щек, губ, языка гиперемирована и отечна, на боковых поверхностях языка и слизистой оболочки щек имеются отпечатки зубов; слюна тягучая; уздечка языка имеет высокое прикрепление, язык обложен, гиперемирован; имеются паяные мостовидные протезы с опорой на 17 и 14, на 23.24 и 28 зубы, 33 и 36 зубы, 46 и 44, в области припоя покрыты окисной пленкой.

Вопросы:
1. Определите план обследования пациентки. Поставьте диагноз.
2. Составьте план лечения.

Задача №12.

Частичная потеря зубов (1.6, 3.8, 4.8 отсутствуют)
Зубоальвеолярное выдвижение зубов 1.8(незначительно), 2.8(выражена более)
Зубы 1.8, 1.7 наклонены мезиально

Вопросы:

1. Оцените причины наклона зубов 1.8 и 1.7 и причины зубоальвеолярного выдвижения 1.8, 2.8.

2. Для определения положения зубов в зубной дуге необходимы дополнительные диагностические исследования, какие?

Задача №13.

Частичная потеря зубов (1.7, 2.7, 3.5, 3.6, 4.5, 4.6 отсутствуют)

Зубы 2.8, 3.7, 4.7, 4.8 наклонены мезиально.

Вопросы:

1.Поставить диагноз (классификация дефектов зубных рядов по Кеннеди и по Гаврилову; классификация деформаций зубного ряда по Гаврилову).

2.Составить план лечения.

Задача №14.

Смещение 1.5 и 1.3 зубов из-за отсутствия зуба 1.4

Зубоальвеолярное выдвижение 1.7 зуба из-за отсутствия антагониста

Ретенция 1.8; 2.8 зубов

Смещение 2.7 зуба медиально

Скученность нижних передних групп зубов

Зубоальвеолярное выдвижение 3.5; 3.6 зубов (из-за отсутствия антагонистов)

Смещение зуба 4.7

Вопросы:

1. Поставить диагноз (классификация частичной потери зубов по Кеннеди и Гаврилову; классификация деформаций зубного ряда по Гаврилову; классификация прикуса по Энглю).

2. Составить план лечения.

Задача №15.

В полости рта паяные мостовидные протезы с широкими опорными коронками: а) на верхней челюсти мостовидный протез с опорой на 1.3 и 1.6

б) на нижней челюсти мостовидный протез с опорой на 4.5 и 4.7.

Вопросы:

1. Составить план обследования пациента.

2. Составить план лечения.

Задача №16.

На верхней челюсти у пациента выявили мостовидный протез от 1.6 до 2.7 (опоры - 1.6; 1.3; 2.1; 2.4; 2.6; 2.7)

На нижней челюсти: слева мостовидный протез с опорой на 4.8, 4.5

Справа паянные металлические коронки на 3.5, 3.6, 3.7 зубах

Вопросы:

1. Для определения состояния ортопедических конструкций необходимы дополнительные диагностические исследования, какие?

2. В чём ошибка при изготовлении мостовидного протеза на верхней челюсти?

3. Составьте план лечения.

Задача №17.

Пациентка М., 46 лет, обратилась с жалобой на затрудненное пережевывание пищи. Ранее протезами не пользовалась.

При осмотре выявлены умеренно выраженные подбородочные и носогубные складки, смыкание губ свободное, углы рта опущены, высота нижнего отдела лица уменьшена, асимметрии лица нет.

Открывание рта свободное. Движения нижней челюсти плавные. Пальпация области височно-нижнечелюстного сустава и жевательных мышц безболезненная. Имеет место незначительная гипотония жевательных мышц.

При осмотре полости рта выявлено следующее:

- слизистая оболочка бледно-розового цвета, влажная, без видимых патологических изменений;
- уздечка языка имеет высокое прикрепление;
- язык не увеличен;
- тонус мышц дна полости рта, щек, губ и языка умеренный;
- частичная потеря зубов (включенный дефект в боковом отделе зубного ряда нижней челюсти, двусторонний концевой дефект зубного ряда верхней челюсти);
- вертикальное перемещение 47 зуба до контакта со слизистой оболочкой бугра верхней челюсти.

Зубная формула:

0	0	0	0									0	0	0	0
18	17	16	15	14	13	12	11	21	22	23	24	25	26	27	28
48	47	46	45	44	43	42	41	31	32	33	34	35	36	37	38
		0	0												

Вопросы:

1. Выберите материалы для получения оттисков у больной М., их классификация, показания к применению и свойства.
2. Зависимость границ частичных съемных протезов от особенностей конструкции, количества и расположения кламмеров (на примере больной М.).
3. Особенности конструкции съёмных протезов при концевых дефектах зубного ряда.
4. Принципы конструирования мостовидных протезов.
5. Клинические и лабораторные этапы протезирования частичными съёмными пластиночными протезами.

Задача №18.

Пациентка А., 38 лет, предъявляет жалобы на привкус металла в полости рта, неприятные ощущения в области языка, жжение слизистой оболочки щек и кончика языка, головные боли, потерю аппетита, тошноту и раздражительность.

Появления указанных жалоб пациентка связывает с протезированием 1 год назад цельнолитыми мостовидными протезами нижней челюсти. Из анамнеза известно, что 5 лет назад пациентка была протезирована паяными мостовидными протезами для верхней челюсти.

Подбородочные и носогубные складки умеренно выражены, смыкание губ свободное, углы рта опущены. Открывание рта свободное, пальпация области височно-нижнечелюстного сустава и жевательных мышц безболезненная. Прикус ортогнатический.

При осмотре полости рта выявлено следующее:

- гиперемия слизистой оболочки;

- отечность щек, языка, мягкого неба, отмечаются отпечатки зубов на боковых поверхностях щек;
- прикрепление уздечек на верхней челюсти у основания альвеолярного отростка, на нижней челюсти - на скате альвеолярной части;
- паяные мостовидные протезы из нержавеющей стали с опорой на 18 и 15 зубы, на 25, 26 и 28 зубы (срок пользования протезами – свыше 5 лет) имеют изменения цвета в области паяния и покрыты серым налетом;
- цельнолитые мостовидные протезы из КХС с опорой на 47 и 44 зубы, на 35 и 37 зубы (срок пользования протезами – 1 год);
- все зубы устойчивы.

Зубная формула:

К	И/з	И/з	К									К	К	И/з	К
18	17	16	15	14	13	12	11	21	22	23	24	25	26	27	28
48	47	46	45	44	43	42	41	31	32	33	34	35	36	37	38
	К	И/з	И/з	К								К	И/з	К	

(И/з – искусственный зуб в мостовидном протезе)

Вопросы:

1. Сформулируйте диагноз.
2. Методы дополнительного обследования пациента А.
3. Расскажите о токсическом, аллергическом и электрохимическом действии металлических сплавов на организм больного.
4. Технология изготовления литого мостовидного протеза.
5. Виды металлических сплавов для несъёмных протезов.

Задача №19.

Пациентка Л., 57 лет, предъявляет жалобы на металлический привкус во рту, неприятные ощущения в полости рта, увеличение размеров языка, которое вызывает нарушение дикции.

Пациентка протезирована 6 месяцев назад паяными мостовидными протезами, замещающими дефекты зубных рядов верхней и нижней челюстей в боковых отделах. До этого пользовалась мостовидными протезами 8 лет, жалоб не предъявляла, повторное протезирование было связано с потерей зубов.

При осмотре выявлено умеренно выраженные подбородочные и носогубные складки, смыкание губ свободное, углы рта опущены, высота нижнего отдела лица уменьшена, асимметрии лица нет.

Открывание рта свободное. Движения нижней челюсти плавные. Пальпация области височно-нижнечелюстного сустава и жевательных мышц безболезненная. Отмечается незначительная гипотония жевательных мышц.

При осмотре полости рта выявлено следующее:

- слизистая оболочка щек, губ, языка гиперемирована и отечна, на боковых поверхностях языка и слизистой оболочки щек имеются отпечатки зубов;
- слюна тягучая;
- уздечка языка имеет высокое прикрепление, язык обложен, гиперемирован;
- тонус мышц дна полости рта, щек, губ и языка умеренный;

- имеются паяные мостовидные протезы с опорой на 17 и 14, на 23.24 и 28 зубы, 33 и 36 зубы, 46 и 44, в области припоя покрыты окисной пленкой;

Зубная формула:

	К	И/з	И/з	К					И/з	К	К	И/з	К	И/з	К
18	17	16	15	14	13	12	11	21	22	23	24	25	26	27	28
48	47	46	45	44	43	42	41	31	32	33	34	35	36	37	38
		К	И/з	К						К	И/з	И/з	К		

(И/з – искусственный зуб в мостовидном протезе)

Вопросы:

1. Токсическое, аллергическое и электрохимическое действие металлических сплавов на организм больного.
2. Сравнительная характеристика паяного и литого мостовидных протезов.
3. Показания, противопоказания, клиническое обоснование к применению мостовидных протезов.
4. Выбор опорных зубов в мостовидных протезах, ориентировочный расчет нагрузки на опорные зубы и способы разгрузки их пародонта.
5. Клиническая картина при частичной потере зубов.

Задача №20.

Больной И., 17 лет, обратился в клинику ортопедической стоматологии с жалобами на эстетический недостаток после удаления 21 и 22 зубов. Зубы удалены 1 месяц назад из-за травмы во время спортивных соревнований.

При осмотре лицо овальное, асимметрия отсутствует. Подбородочные и носогубные складки сглажены. Имеется незначительное западение верхней губы.

Прикус ортогнатический. Слизистая оболочка полости рта бледно-розового цвета, влажная, без видимых патологических изменений. Форма и положение зубов не изменены.

Степень атрофии альвеолярного отростка на верхней челюсти в области отсутствующих 21 и 22 зубов незначительная, вестибулярный скат отвесный, небный свод высокий.

Вопросы:

1. Какое дополнительно исследование необходимо провести у больного?
2. Предложите конструкции протезов. Назовите сроки протезирования после имплантации.
3. Врачебная тактика относительно больного И.
4. Особенности снятия оттисков при протезировании с опорой на имплантаты.
5. Экстренная ортопедическая помощь по эстетическим показаниям. Виды. Методы.

Задача №21.

Больная Н., 49 лет, обратилась в клинику ортопедической стоматологии с жалобами на чувство напряженности и усталости жевательных мышц слева и справа, эстетический недостаток - переднее расположение нижней челюсти.

При осмотре полости рта выявлено следующее:

- слизистая оболочка полости рта розового цвета, при зондировании кровоточит;
- патологическая подвижность 11, 41 зубов II степени;
- уменьшение межальвеолярной высоты на 6-7 мм;
- атрофия лунок зубов верхней и нижней челюстей до 1/3 высоты корней, в области 42, 41 - более 1/2 высоты корней зубов;
- кариес корней 16, 24, 26 зубов.

Зубная формула:

			К				III			R	К	К	К		
18	17	16	15	14	13	12	11	21	22	23	24	25	26	27	28
48	47	46	45	44	43	42	41	31	32	33	34	35	36	37	38
		К	R				III						0	0	

Вопросы:

1. Комплексная подготовка полости рта к протезированию.
2. Ортодонтическое лечение пациентов с заболеваниями пародонта. Особенности. Показания. Противопоказания.
3. Примерный план лечения данной пациентки.
4. Виды накусочных ортодонтических аппаратов и капп.
5. Металлокерамические мостовидные протезы – клинические и лабораторные этапы протезирования.

Задача №22.

Пациент А., 42 лет, обратился в клинику ортопедической стоматологии с жалобами на эстетический недостаток в области передних зубов верхней челюсти – просвечивание металла через пластмассовую облицовку опорных коронок (12, 21, 22 зубы) паяного мостовидного протеза, которым он был протезирован 12 лет назад, а также припухлость и изменение цвета десны в области шеек коронок.

Со слов больного, протезированию мостовидным протезом с опорой на 12, 21, 22 зубы предшествовало их эндодонтическое лечение. В течение последних 2 лет беспокоят периодически появляющиеся боли и дискомфорт при накусывании в области 21 зуба, сопровождающиеся припухлостью десен (пациент прослеживает сезонную зависимость появления данной жалобы от сопутствующих респираторных заболеваний).

Подбородочные и носогубные складки умеренно выражены, смыкание губ свободное, углы рта опущены. Открывание рта свободное, пальпация области височно-нижнечелюстного сустава и жевательных мышц безболезненная.

При осмотре полости рта определено следующее: прикус ортогнатический; слизистая оболочка бледно-розового цвета, влажная. Краевой пародонт отечный, застойно-цианотичного оттенка в области переходной складки, в проекции верхушки корня 21 зуба свищевой ход с гнойным отделяемым; прикрепление уздечек на верхней челюсти у основания альвеолярного отростка, на нижней челюсти - на скате альвеолярной части; паяный мостовидный протез из нержавеющей стали с опорой на 12, 21, 22 зубах функционально и эстетически неполноценен: пластмассовая облицовка отличается по цвету от естественных зубов, подвергнута истиранию, в области режущего края и в придесневой части обнажен металлический край коронок.

Зубная формула:

	П	П				К/К	И/з	К/к	К/к						
18	17	16	15	14	13	12	11	21	22	23	24	25	26	27	28
48	47	46	45	44	43	42	41	31	32	33	34	35	36	37	38

(К/к – комбинированная коронка, И/з – литой зуб с пластмассовой облицовкой)

На рентгенограмме: каналы 12 и 23 зуба пломбированы до верхушек корня зуба, периапикальные изменения отсутствуют;канал 21 зуба обтурирован пломбировочным материалом на ½ длины, в области верхушки разрежение костной ткани округлой формы диаметром 3 мм с нечетким контуром.

Вопросы:

1. Определите причины произошедших явлений.
2. Сравнительная характеристика паянного мостовидного протеза с облицовкой из пластмассы и литого мостовидного протеза с облицовкой из пластмассы (металлоакрилового).
3. Протетические пародонтиты. Этиология. Лечение.
4. Ваш план лечения пациента.
5. Показания для протезирования зубов штифтовыми конструкциями.

Задача №23.

Зубная формула пациента: и - искусственный зуб; к - коронка; п - пломба; 0 - отсутствие зуба; са - кариес

0	0	са	к		са						к	и	и	к	0
18	17	16	15	14	13	12	11	21	22	23	24	25	26	27	28
48	47	46	45	44	43	42	41	31	32	33	34	35	36	37	38
	са	0	0	0	0							к	к	0	0

<u>Вопросы</u>:

1. Составьте план обследования пациента.
2. Предложите план лечения.

Задача №24.

Частичная потеря зубов у пациента 48 лет (1.7, 2.7, 3.5, 3.6, 4.5, 4.6)

Зубы 2.8, 3.7, 4.7, 4.8 наклонены мезиально

Вопросы:
1. Поставить диагноз.
2. Составить план обследования больного. Предложить варианты лечения.

Задача №25.

Пациентка А., 38 лет, предъявляет жалобы на привкус металла в полости рта, неприятные ощущения в области языка, жжение слизистой оболочки щек и кончика языка, головные боли, потерю аппетита, тошноту и раздражительность. Появления указанных жалоб пациентка связывает с протезированием 1 год назад цельнолитыми мостовидными протезами нижней челюсти. Из анамнеза известно, что 5 лет назад пациентка была протезирована паяными мостовидными протезами для верхней челюсти. Объективно: гиперемия слизистой оболочки; отечность щек, языка, мягкого неба, отмечаются отпечатки зубов на боковых поверхностях щек; паяные мостовидные протезы из нержавеющей стали с опорой на 18 и 15 зубы, на 25, 26 и 28 зубы (срок пользования протезами – свыше 5 лет) имеют изменения цвета в области паяния и покрыты серым налетом; цельнолитые мостовидные протезы из КХС с опорой на 47 и 44 зубы, на 35 и 37 зубы (срок пользования протезами – 1 год); все зубы устойчивы.

Вопросы:
1. Поставьте диагноза, составьте план обследования пациента.
2. Предложите варианты лечения.

Задача №26.

		п	и	к				са			к	и	и	к	0
18	17	16	15	14	13	12	11	21	22	23	24	25	26	27	28
48	47	46	45	44	43	42	41	31	32	33	34	35	36	37	38
0	0	0	0	0	п							к	к	0	0

Зубная формула пациента: и - искусственный зуб; к - коронка; п - пломба; 0 - отсутствие зуба; са - кариес

Пациентка, 67 лет, жалобы на жжение под частичным съёмным пластиночным протезом на нижней челюсти (протезирование было 2 месяца назад).

Вопросы:
1. Составьте план обследования пациента. Поставьте диагноз
2. Предложите план лечения.

Задача №27.

Частичная потеря зубов у пациента 58 лет отсутствуют зубы (1.3, 1.4, 1.5, 1.6, 2.7, 2.8, 3.5, 3.6, 3.7, 3.8, 4.5, 4.6)

Глубокий травмирующий прикус.

Вопросы:
1. Поставить диагноз. Определите механизм появления патологического прикуса у данного пациента.

2. Составить план обследования больного. Предложить варианты лечения.

Задача №28.

Больная Н., 49 лет, обратилась в клинику ортопедической стоматологии с жалобами на чувство напряженности и усталости жевательных мышц слева и справа, эстетический недостаток - переднее расположение нижней челюсти. При осмотре полости рта выявлено следующее: слизистая оболочка полости рта розового цвета, при зондировании кровоточит; патологическая подвижность 11, 41 зубов II степени; уменьшение межальвеолярной высоты на 6-7 мм; атрофия лунок зубов верхней и нижней челюстей до 1/3 высоты корней, в области 42, 41 - более 1/2 высоты корней зубов; кариес корней 16, 24, 26 зубов.

Вопросы:

1. Предложите план обследования пациентки. Поставьте диагноз.
2. Подготовка полости рта к протезированию и варианты ортопедического лечения пациентки Н.

Задача №29.

Пациент Б., 40 лет, обратился в клинику ортопедической стоматологии с жалобами на эстетический недостаток в области передних зубов верхней челюсти – просвечивание металла через пластмассовую облицовку опорных коронок (12, 21, 22 зубы) паяного мостовидного протеза, которым он был протезирован 12 лет назад, а также припухлость и изменение цвета десны в области шеек коронок. Со слов больного, протезированию мостовидным протезом с опорой на 12, 21, 22 зубы предшествовало их эндодонтическое лечение. В течение последних 2 лет беспокоят периодически появляющиеся боли и дискомфорт при накусывании в области 21 зуба, сопровождающиеся припухлостью десен (пациент прослеживает сезонную зависимость появления данной жалобы от сопутствующих респираторных заболеваний).

При осмотре полости рта определено следующее: прикус ортогнатический; слизистая оболочка бледно-розового цвета, влажная. Краевой пародонт отечный, застойно-цианотичного оттенка в области переходной складки, в проекции верхушки корня 21 зуба свищевой ход с гнойным отделяемым; прикрепление уздечек на верхней челюсти у основания альвеолярного отростка, на нижней челюсти - на скате альвеолярной части; паяный мостовидный протез из нержавеющей стали с опорой на 12, 21, 22 зубах функционально и эстетически неполноценен: пластмассовая облицовка отличается по цвету от естественных зубов, подвергнута истиранию, в области режущего края и в придесневой части обнажен металлический край коронок.

Вопросы:

1. Поставьте диагноз, определите план обследования пациента.
2. Составьте план подготовки полости рта перед протезированием и предложите варианты ортопедического лечения.

Задача №30.

Зубная формула пациента: и - искусственный зуб; к - коронка; п - пломба; 0 - отсутствие зуба; са - кариес

0	0	к	к			са	са	са			к	и	к	к	0
18	17	16	15	14	13	12	11	21	22	23	24	25	26	27	28
4	4	4	4	4	4	4	4	3	3	33	3	3	3	37	3

8	7	6	5	4	3	2	1	1	2		4	5	6		8
	0	0	0	0	к							к	0	0	0

Вопросы:
1. Составьте план обследования пациента. Поставьте диагноз.
2. Предложите план подготовки к протезированию и варианты ортопедического лечения.

Задача №31.
Частичная потеря зубов у пациента 48 лет (1.7, 1.6, 1.5, 1.4, 2.5, 2.6, 2.7, 2.8)
Зубы 3.8, 3.7, 4.7, 4.8 смещены вертикально (зубо-альвеолярное выдвижение).

Вопросы:
1. Поставить диагноз.Определите причины деформаций зубного ряда.
2. Составить план обследования больного. Предложить варианты лечения.

Задача №32.

Пациент К, 59 лет, обратился с целью протезирования полости рта.

Вопросы:
1. Предложите дополнительное обследование, поставьте диагноз.
2. Варианты подготовки полости рта к протезированию и плана ортопедического лечения.

Задача №33.

0	0	0	0	0							к	и	и	к	0
18	17	16	15	14	13	12	11	21	22	23	24	25	26	27	28

48	47	46	45	44	43	42	41	31	32	33	34	35	36	37	38
п	0	0	п	п	п							к	0	0	0

Зубная формула пациента: и - искусственный зуб; к - коронка; п - пломба; 0 - отсутствие зуба; са - кариес

Пациентка, 60 лет, жалобы на невозможность адаптироваться к частичному съёмному пластиночному протезу на нижней челюсти (протезирование было 6 месяцев назад). Вопросы:

1. Составьте план обследования пациента. Поставьте диагноз. Определите возможные причины отсутствия адаптации к съёмному протезу у данной больной.
2. Предложите план лечения.

Задача №34.

		п		к		са	са	са			к	к	и	к	0
18	17	16	15	14	13	12	11	21	22	23	24	25	26	27	28
48	47	46	45	44	43	42	41	31	32	33	34	35	36	37	38
0	0	0	0	к	к							0	0	0	0

Зубная формула пациента: и - искусственный зуб; к - коронка; п - пломба; 0 - отсутствие зуба; са - кариес

Пациент М, 61 год, жалобы на кровоточивость дёсен, веерообразное расхождение верхних и нижних передних зубов.

Вопросы:

1. Составьте план обследования пациента. Поставьте диагноз.
2. Предложите план лечения.

Задача №35.

У пациента М. 57 лет с полным отсутствием зубов на клиническом этапе припасовки индивидуальной ложки на нижнюю челюсть при проведении функциональной пробы «облизывание верхней губы» индивидуальная ложка приподнимается с протезного ложа.

Задание.

Укажите участок индивидуальной ложки, на котором необходимо провести коррекцию.

1. Назовите мышцы, при сокращении которых происходит сбрасывание индивидуальной ложки.
2. Укажите, от чего зависит амплитуда проведения функциональных проб.
3. Назовите явление, которое обеспечивает фиксацию индивидуальной ложки после ее припасовки.
4. Назовите материал, из которого изготовлена индивидуальная ложка

Задача №36.

У пациента Ф. 66 лет с полным отсутствием зубов на клиническом этапе припасовки индивидуальной ложки на верхнюю челюсть при проведении функциональной пробы «широкое открывание рта» индивидуальная ложка сбрасывается.

Задание.

1. Укажите участок индивидуальной ложки, на котором необходимо провести коррекцию.
2. Назовите другие функциональные пробы по Гербсту, которые проводятся при припасовке индивидуальной ложки на верхнюю челюсть.
3. Укажите, от чего зависит амплитуда проведения функциональных проб.
4. Назовите явление, которое обеспечивает фиксацию индивидуальной ложки после ее припасовки.
5. Назовите материал, из которого изготовлена индивидуальная ложка.

Задача №37.

Пациентке А. 65 лет с полным отсутствием зубов изготавливают съемные пластиночные протезы. На клинический этап проверки конструкции съемных протезов из лаборатории поступает артикулятор с установленными гипсовыми моделями с восковыми базисами и искусственными зубами. При смыкании искусственных зубов носогубные и подбородочная складки резко выражены, углы рта опущены. В положении относительного физиологического покоя расстояние между зубами в переднем отделе составляет около 6 мм, верхние зубы не видны из-под верхней губы.

Задание.

Укажите причину изменения внешнего вида пациентки.

1. Укажите величину разобщения фронтальных зубов в положении относительного физиологического покоя в норме.
2. Определите клинический этап, на котором была допущена ошибка.
3. Укажите, есть ли необходимость в повторном определении центрального соотношения челюстей.
4. Укажите, есть ли необходимость в повторном проведении проверки конструкции съемных протезов после исправления допущенной ошибки.

Задача №38.

Пациент Н. 63 лет обратился в клинику ортопедической стоматологии с жалобами на поломку съемного протеза - перелом базиса. Протез был изготовлен около года назад. Со слов пациента фиксация протеза была удовлетворительной.

Задание.

Укажите, требуются ли оттиски для проведения починки протеза в данной клинической ситуации

1. Укажите, следует ли после починки протеза назначить пациента для осмотра и коррекции протеза.
2. Укажите, может ли быть произведена починка перелома базиса протеза, в случае если пациент пытался произвести починку самостоятельно.
3. Укажите, необходима ли гипсовка протеза в кювету для проведения починки с использованием базисных акриловых пластмасс.
4. Укажите, что следует предпринять при невозможности сопоставления фрагментов протеза по линии перелома

Задача №39.

Пациент А., 73 года, обратился в клинику ортопедической стоматологии с целью ортопедического лечения. При осмотре полости рта отмечается полная потеря зубов. Неравномерная атрофия альвеолярных частой верхней и нижней челюстей. Прикрепление уздечки языка и уздечки верхней губы - на середине высоты альвеолярной части. Слизистая оболочка плотная,

податливая. Область срединного нёбного шва покрыта тонкой, атрофичной слизистой оболочкой, болезненной при пальпации.

Вопросы:

1. Поставьте диагноз по классификациям беззубых челюстей (Оксмана, Келлера, Шредера) и слизистой оболочки полости рта (Суппле).

2. Предложите особенности ортопедического лечения пациента А.

Задача №40.

Пациент Т., 69 лет, обратился с целью ортопедического лечения.

Объективно: все зубы, имеющиеся в полости рта, 3-4 степени подвижности.

Ортопантомограмма:

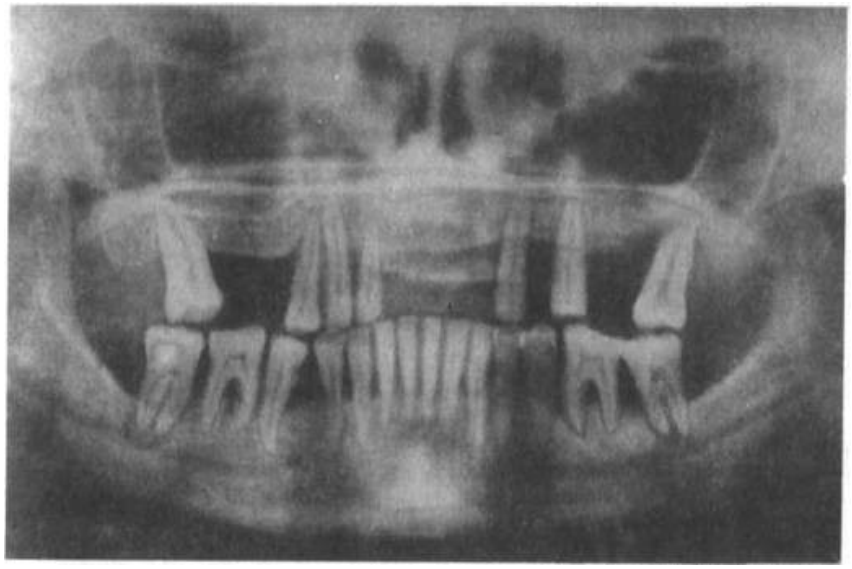

Вопросы:

1. Поставьте диагноз. Дополнительные методы обследования пациента Т. Составьте план подготовки полости рта к протезированию.

2. Особенности ортопедического лечения пациента Т.

Задача №41.

Пациент С., 58 лет обратился в клинику ортопедической стоматологии с целью замены старых полных съёмных протезов. Предыдущие протезы изготовлены 5 лет назад. Объективно: нижняя треть лица уменьшена, со старыми протезами снижена межальвеолярная высота, бугорки искусственных зубов стёрлись. Под протезом имеются участки гиперемии слизистой оболочки полости рта. На слизистой оболочке щёк и языка отмечатся отпечатки искусственных зубов.

Вопросы:

1. Определите дополнительное обследование для данного пациента. Предположите диагноз.

2. Составьте план подготовки к ортопедическому лечению и варианты лечения.

Задача №42.

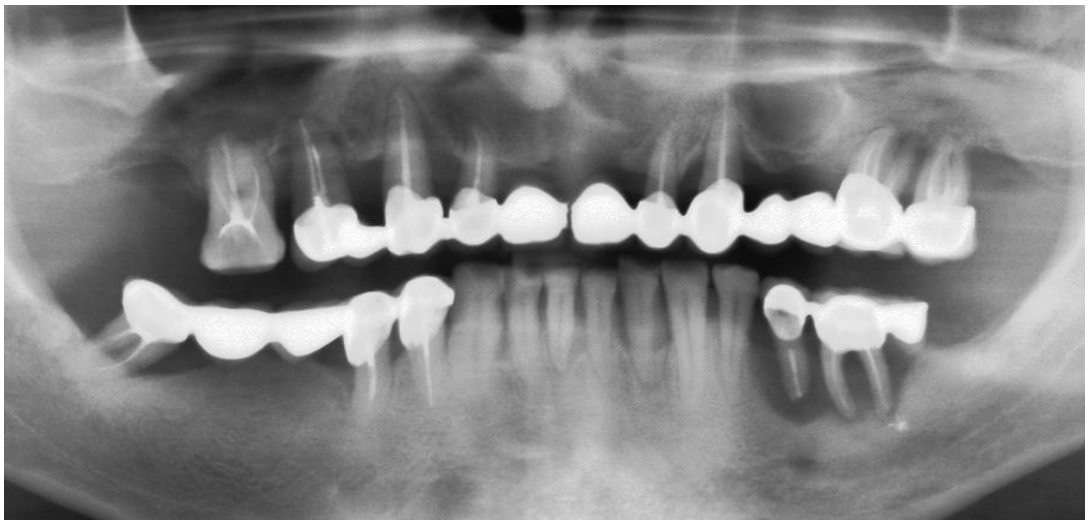

Пациент Р., 68 лет, обратился в клинику ортопедической стоматологии с целью протезирования полости рта на верхней и нижней челюстях. Объективно: имеются в полости рта старые мостовидные протезы (изготовлены 15 лет назад), зубы подвижны (1-4 степени).

Вопросы:

1. Определите показания для удаления зубов у пациента Р. Составьте план подготовки полости рта к ортопедическому лечению.
2. Показания и особенности имплантационных съёмных протезов у данного больного.

Задача №43.

Пациент Д., 59 лет, обратился в клинику ортопедической стоматологии с целью замены старых полных съёмных протезов. Протезами пользуется 10 лет. Межальвеолярная высота уменьшена за счёт стирания искусственных зубов, нижняя челюсть смещена влево на 2 мм. При движении нижней челюсти слышен щелчок в височно-нижнечелюстном суставе справа. Жалобы на звуки при движении нижней челюсти впервые появились несколько лет назад. При широком открывании рта пациент отмечает боль в правой половине лица.

Вопросы:

1. Определите дополнительные методы исследования для данного пациента. Какой механизм появления дисфункции ВНЧС?
2. План подготовки перед протезированием и особенности повторного протезирования пациента с полной потерей зубов.

Задача №44.

Пациент П., 49 лет, обратился в клинику ортопедической стоматологии с жалобами на боли в области мостовидных протезов на нижней челюсти с опорой на имплантаты. Пациент протезирован год назад, за это время ему несколько раз пришлифовфвали бугорки мостовидных протезом на нижней и верхней челюстях. Объективно: мезиальный и глубокий травмирующий прикус. Уменьшение межальвеолярной высоты на 3 мм.

Вопросы:

1. Показания и противопоказания для применения протезов с опорой на имплантаты у данного больного.
2. Особенности протезирования полости рта у данного больного.

Задача №45.

Больной В., 52 года обратился в клинику ортопедической стоматологии с целью протезирования полости рта. Последние два зуба (1.3 и 2.3) удалили две недели назад.

Вопросы:

1. Определите план обследования пациента.
2. Составьте план ортопедического лечения.

Задача №46.

Пациентка А., 69 лет, обратилась в клинику с жалобами на полную потерю зубов и сильные, постоянные, самопроизвольные боли и онемение, в области нижней челюсти и нижней губы справа.

Из анамнеза заболевания: Со слов пациентки, 2 месяца назад, она обратилась впервые в клинику с целью лечения зуба 4.7, по поводу осложнённого кариеса. В момент эндодонтического лечения, пациентка почувствовала резкую, сильную боль, иррадиирущую в нижнюю губу справа и по всем зубам нижней челюсти справа. Лечение было отложено на несколько дней, так как онемение и боли сохранялись. Было назначено лечение витаминами группы «В» и антибиотиками. Спустя 1 неделю, боли и онемение не уменьшились, лечение зуба 4.7, было продолжено. В момент повторного пломбирования каналов зуба 4.7, пациентка снова отмечала резкую

боль с иррадиацией. Пациентка была направлена на лечение к врачу-невропатологу, у которого прошла медикаментозный курс лечения, физиолечение с иглоукалыванием. После всего проведённого лечения, положительных результатов не было отмечено. Спустя месяц после начала лечения, пациентка повторно обратилась в клинику, где после проведённого обследования, на основании состояния пациентки и данных рентгенограммы было предложено удаление зуба 4.7. Не смотря на удаление зуба 4.7, боли и онемение у пациентки сохранялись. Пациентка продолжала лечение у врача-невропатолога по поводу невралгии тройничного нерва третьей ветви справа.

Объективно:

Лицо симметрично. Кожные покровы лица чистые. Открывание рта в полном объеме. Отмечается потеря чувствительности нижней губы справа.

Альвеолярный гребень нижней челюсти в области отсутствующего зуба 4.7 деформирован после удаления зуба. Пальпация альвеолярного гребня безболезненная.

Вопросы:

1. Какие методы обследования пациентки вы предложите?
2. Подготовка полости рта к протезированию полными съёмными протезами.

Задача №47.

Зубная формула пациента: и - искусственный зуб; к - коронка; п - пломба; 0 - отсутствие зуба; са - кариес; 1-3 - степени повижности зубов.

0	0	0	4	0	0	3	3	3	0	к	и	и	и	к	0
18	17	16	15	14	13	12	11	21	22	23	24	25	26	27	28
48	47	46	45	44	43	42	41	31	32	33	34	35	36	37	38
0	0	0	0	0	0	0	0	0	0	0	3	3	3	0	0

Вопросы:

1. Составьте план обследования пациента. Поставьте диагноз.
2. Предложите план подготовки полости рта к протезированию и лечения.

Задача №48.

Пациенту Е. 68 лет изготавливается полный съемный протез на нижнюю челюсть. На этапе припасовки и наложения съемного протеза из зуботехнической лаборатории в клинику поступил протез с неоднородностью окраски базиса («мраморность»).

Задание.

1. Укажите название представленного дефекта базиса съемного протеза.
2. Укажите наиболее вероятную причину подобного дефекта базиса протеза.
3. Укажите возможные осложнения, связанные с указанным дефектом, которые могут возникнуть при пользовании таким съемным протезом.
4. Укажите на возможность или невозможность исправления технической ошибки.
5. Перечислите действия врача в подобной клинической ситуации.

Задача №49.

Зубная формула пациента: и - искусственный зуб; к - коронка; п - пломба; 0 - отсутствие зуба; са - кариес; 1 - 4 - степени подвижности зубов

0	0	0	0	0	са; 3	0	0	0	0	са; 3	0	0	0	0	0
18	17	16	15	14	13	12	11	21	22	23	24	25	26	27	28
48	47	46	45	44	43	42	41	31	32	33	34	35	36	37	38
0	са 3	0	0	0	0	0	0	0	0	0	0	к 2	0	0	0

Вопросы:
1. Составьте план обследования пациента.
2. Предложите план подготовки и лечения.

Задача №50.
Зубная формула пациента: и - искусственный зуб; к - коронка; п - пломба; 0 - отсутствие зуба; са - кариес; 1 - 4 - степени подвижности зубов

	0	0	0	0	0	0	0	0	0	0	0	0	0	0	0
18	17	16	15	14	13	12	11	21	22	23	24	25	26	27	28
48	47	46	45	44	43	42	41	31	32	33	34	35	36	37	38
0	0	са 3	0	0	са 3	0	0	3	0	0	0	к 2	0	0	0

Пациент К., 75 лет, обратился с целью замены старыз съёмных протезов. Жалобы на боли под полным съёмным протезом в области зуба 1.8. При обследовании выявлен ретинированный зуб 1.8.

Вопросы:
1. Составьте план подготовки пациента к протезированию.
2. Предложите план лечения.

Задача №51.

Пациент К. возраст 43 года концевые дефекты на нижней челюсти в области жевательной группы зубов, на верхней челюсти отсутствуют зубы 25, 26, 27, 17 18. Высота нижнего отдела лица снижена, выраженные носогубные складки.

Вопросы:

1.предложите план лечения данного пациента с учетом высокой эстетики?

2. какие дополнительные методы обследования могут понадобиться при постановке диагноза и выборе плана лечения?

3. какие виды замковых креплений вы предпочли бы в данной ситуации на верхней челюсти?

4. Необходимо ли проводить профилактические осмотры данного пациента после его реабилитации?

5. какие сроки проведения профилактических осмотров в данной ситуации?

Задача №52

Зубная формула пациента: и - искусственный зуб; к - коронка; п - пломба; 0 - отсутствие зуба; са - кариес; 1 - 4 - степени подвижности зубов

0	к	п	1	1	са;					са;			п		0
18	17	16	15	14	13	12	11	21	22	23	24	25	26	27	28
48	47	46	45	44	3	2	41	31	32	33	34	35	36	37	38
0	са	0	1	1						п	п	к 1	0	п	0

Вопросы:

1. Составьте план обследования пациента.

2. Предложите план подготовки и лечения. Какие методы шинирования зубов можно предложить данному больному?

Задача №53.

Пациент Р., 68 лет, обратился в клинику ортопедической стоматологии с целью протезирования полости рта на верхней и нижней челюстях. Объективно: имеются в полости рта старые мостовидные протезы (изготовлены 15 лет назад), зубы подвижны.

Вопросы:

1. Определите показания для удаления зубов у пациента Р. Составьте план подготовки полости рта к ортопедическому лечению.
2. Показания и особенности протезирования полости рта данного больного.

Задача №54

Зубная формула пациента: и - искусственный зуб; к - коронка; п - пломба; 0 - отсутствие зуба; са - кариес; 1 - 4 - степени подвижности зубов

0	0	0	0	0							0	0	0	0	0
18	17	16	15	14	13	12	11	21	22	23	24	25	26	27	28
48	47	46	45	44	43	42	41	31	32	33	34	35	36	37	38
0	са				1				1	2	1	к	0	0	0

Пациент к, 47 лет, обратился с жалобами на частичную потерю зубов, подвижность зубов, кровоточивость дёсен, неприятный запах изо рта. При обследовании выявлена гиперемия слизистой оболочки полости рта, веерообразное расхождение верхних передних зубов, зубоальвеолярное выдвижение зуба 4.5.

Вопросы:

1. Объясните механизм появления веерообразного расхождения зубов и зубоальвеолярного удлинения зуба 4.5 у данного пациента.
2. Предложите план обследования, подготовки и лечения.

Задача №55.

Вопросы:

1. Поставьте диагнозы. Составьте план обследования пациента.

2. Механизм возникновения дисфункции ВНЧС у данного больного. Методы ортопедического лечения.

Задача №56.

Вопросы**:**

1. Объясните механизм появления деформаций зубного ряда у данного больного.
2. Предложите план подготовки полости рта к протезированию и ортопедическое лечение данного пациента.

Задача №57.

Зубная формула пациента: и - искусственный зуб; к - коронка; п - пломба; 0 - отсутствие зуба; са - кариес; 1 - 4 - степени подвижности зубов

п	0	0	0	0	са;	0	0	0	0	са;	0	0	0	0	п
18	17	16	15	14	13	12	11	21	22	23	24	25	26	27	28
48	47	46	45	44	43	42	41	31	32	33	34	35	36	37	38
0	са 3	2	3			1	1	1	1			к	0	0	0

Вопросы:

1. Составьте план обследования пациента, определите показания для удаления зубов.
2. Предложите план подготовки и лечения.

Задача №58.

Пациент предъявляет жалобы на ‘застревание' пищи между 36, 37 зубами и боль. На 37 зубе имеется пломба из композита замещающая дефект коронковой части зуба (2 класс по Блэку), причём пломбу заменяли два раза из-за вышеперечисленных жалоб. При постановке пломб использовались современные матрицы и расклинивание, однако низкая клиническая коронка зуба приводила к неэффективности межзубного контактного пункта. Какая тактика лечения показана в данном случае?

Вопросы:

1. Какую функцию выполняет межзубный контактный пункт?
2. К каким осложнениям приводит неэффективность межзубного контактного пункта?
3. При замене пломбы на новую, в этой клинической ситуации, какому пломбировочному материалу лучше отдать предпочтение?
4. Какие виды зубных протезов показаны в этой клинической ситуации?
5. Какие дополнительные методы обследования необходимо провести при такой клинической ситуации?

Задача №59.

Генерализованная патологическая повышенная стираемость твёрдых тканей зубов (2-ой степени) у больного 48 лет, горизонтальная форма, осложненная снижением высоты нижнего отдела лица. Изменений со стороны височно-нижнечелюстных суставов не выявлено.

Вопросы:

1. Какова главная цель ортопедического лечения больного?
2. Допускается ли одноэтапное ортопедическое лечение с восстановлением анатомической формы всех зубов искусственными коронками?
3. Какая тактика ортопедического лечения должна быть применена при данной клинической ситуации?
4. Каким ортопедическим конструкциям следует отдавать предпочтение?
5. Показано ли использование штампованных металлических зубных коронок при ортопедическом лечении данного больного?

Задача №60.

Генерализованная патологическая стираемость твёрдых тканей зубов (3 степени), горизонтальная форма, осложнённая снижением высоты нижнего отдела лица.

Вопросы:

1. Каков алгоритм диагностики в данной клинической ситуации?
2. Какой уровень поражения твердых тканей коронки имеет место при 3-ей степени патологической стираемости зубов?
3. Какова основная цель терапевтического лечения в данной клинической ситуации?
4. Достаточно ли проведение одноэтапного ортопедического лечения с восстановлением высоты зубов штифтово-культевыми конструкциями, а анатомической формы всех зубов искусственными коронками?
5. Какая тактика ортопедического лечения может быть применена при данной клинической ситуации?

Задача №61.

Зубная формула пациента: и - искусственный зуб; к - коронка; п - пломба; 0 - отсутствие зуба; са - кариес; 1 - 4 - степени подвижности зубов

п	0	0	0	0	са;	0	0	0	0	са;	0	0	0	0	п

18	17	16	15	14	13	12	11	21	22	23	24	25	26	27	28
48	47	46	45	44	43	42	41	31	32	33	34	35	36	37	38
0	са 3	2	3			1	1	1	1			к	0	0	0

Вопросы:

1. Составьте план обследования пациента, определите показания для удаления зубов.
2. Предложите план подготовки и лечения.

Задача№62.

Зубная формула пациента: и - искусственный зуб; к - коронка; п - пломба; 0 - отсутствие зуба; са - кариес; 1 - 4 - степени подвижности зубов

0	0	1	1	1	са; 1					са; 1	1		0	1	0
18	17	16	15	14	13	12	11	21	22	23	24	25	26	27	28
48	47	46	45	44	43	42	41	31	32	33	34	35	36	37	38
0	са	2	1									к 2	и	к	0

Вопросы:

1. Составьте план обследования пациента. Дайте определение травматической окклюзии. Вид травматической окклюзии у данного больного?
2. Предложите план подготовки и лечения пациента.

Задача №63.

Больная Н., 49 лет, обратилась в клинику ортопедической стоматологии с жалобами на чувство напряженности и усталости жевательных мышц слева и справа, эстетический недостаток - переднее расположение нижней челюсти. При осмотре полости рта выявлено следующее: слизистая оболочка полости рта розового цвета, при зондировании кровоточит; патологическая подвижность 11, 41 зубов II степени; уменьшение межальвеолярной высоты на 6-7 мм; атрофия лунок зубов верхней и нижней челюстей до 1/3 высоты корней, в области 42, 41 - более 1/2 высоты корней зубов; кариес корней 16, 24, 26 зубов.

Вопросы:

1. Предположите диагноз, определите план обследования и подготовки полости рта к протезированию.
2. Методы лечения парафункций жевательных мышц у данной больной.

Задача №64.

Пациент А., 42 лет, обратился в клинику ортопедической стоматологии с жалобами на эстетический недостаток в области передних зубов верхней челюсти – просвечивание металла через пластмассовую облицовку опорных коронок (12, 21, 22 зубы) паяного мостовидного протеза, которым он был протезирован 12 лет назад, а также припухлость и изменение цвета десны в области шеек коронок. Со слов больного, протезированию мостовидным протезом с опорой на 12, 21, 22 зубы предшествовало их эндодонтическое лечение. В течение последних 2 лет беспокоят периодически появляющиеся боли и дискомфорт при накусывании в области 21 зуба, сопровождающиеся припухлостью десен (пациент прослеживает сезонную зависимость появления данной жалобы от сопутствующих респираторных заболеваний). Подбородочные и носогубные складки умеренно выражены, смыкание губ свободное, углы рта опущены. Открывание рта свободное, пальпация области височно-нижнечелюстного сустава и жевательных мышц безболезненная.

При осмотре полости рта определено следующее: прикус ортогнатический; слизистая оболочка бледно-розового цвета, влажная. Краевой пародонт отечный, застойно-цианотичного оттенка в области переходной складки, в проекции верхушки корня 21 зуба свищевой ход с гнойным отделяемым; прикрепление уздечек на верхней челюсти у основания альвеолярного отростка, на нижней челюсти - на скате альвеолярной части; паяный мостовидный протез из нержавеющей стали с опорой на 12, 21, 22 зубах функционально и эстетически неполноценен: пластмассовая облицовка отличается по цвету от естественных зубов, подвергнута истиранию, в области режущего края и в придесневой части обнажен металлический край коронок.

Вопросы:

1. Классификация пародонтитов и функциональной перегрузки пародонта.
2. Составьте план обследования и лечения данного пациента.

Задача №65.

При полном отсутствии зубов на верхнюю и нижнюю челюсти были изготовлены съёмные пластиночные протезы. Больной предъявляет жалобы, что при разговоре и еде отмечается "стук" зубов, к вечеру появляется чувство тяжести, утомление жевательных мышц. Какую допущенную ошибку при проведении ортопедического лечения можно предположить.

Вопросы:

Завышена высота нижнего отдела лица на этапе определения и фиксации центрального соотношения?

Врачом был фиксирован сагиттальный сдвиг нижней челюсти?

Произошло утолщение базиса при паковке пластмассы в кювету?

Пациент страдает бруксизмом?

Недостаточно корректно проведена припасовка пластиночных протезов?

Задача №66.

Пациент С., 68 лет обратился в клинику ортопедической стоматологии с целью замены старых полных съёмных протезов. Предыдущие протезы изготовлены 5 лет назад. Объективно: нижняя треть лица уменьшена, со старыми протезами снижена межальвеолярная высота, бугорки искусственных зубов стёрлись. Под протезом имеются участки гиперемии слизистой оболочки полости рта. На слизистой оболочке щёк и языка отмечаются отпечатки искусственных зубов. Пациент отмечает в моменты эмоционального и физического напряжения сжатие зубов.

Вопросы:

1. Определите дополнительное обследование для данного пациента. Предположите диагноз.
2. Составьте план подготовки к ортопедическому лечению и варианты лечения.

Задача №67.

Пациентка М., 46 лет, обратилась с жалобой на затрудненное пережевывание пищи. Ранее протезами не пользовалась. При осмотре выявлены умеренно выраженные подбородочные и носогубные складки, смыкание губ свободное, углы рта опущены, высота нижнего отдела лица уменьшена, асимметрии лица нет. Открывание рта сопровождается щелчком в ВНЧС справа. Движения нижней челюсти толчкообразные. Пальпация области височно-нижнечелюстного сустава и жевательных мышц болезненная. Имеет место незначительная гипертония жевательных мышц слева и справа. При осмотре полости рта выявлено следующее: слизистая оболочка бледно-розового цвета, влажная, без видимых патологических изменений; уздечка языка имеет высокое прикрепление; тонус мышц дна полости рта, щек, губ и языка умеренный; частичная потеря зубов (включенный дефект в боковом отделе зубного ряда нижней челюсти, двусторонний концевой дефект зубного ряда верхней челюсти); вертикальное перемещение 47 зуба до контакта со слизистой оболочкой бугра верхней челюсти.

Вопросы:

1. Дополнительные методы обследования данного больного.
2. Поставьте диагноз (основное заболевание, осложнение основного заболевания, сопутствующие заболевания), предложите лечение.

Задача №68.

Пациент Н, 21 г обратился с целью ортопедического лечения. Отмечает периодические боли в левой половине лица.

Вопросы:

1. Предположительные диагнозы и дифференциальные диагнозы у данного больного.
2. Предложите план обследования и лечения пациента.

Задача №69.

Больной И., 17 лет, обратился в клинику ортопедической стоматологии с жалобами на эстетический недостаток после удаления 21 и 22 зубов. Зубы удалены 1 месяц назад из-за травмы во время спортивных соревнований.

При осмотре лицо овальное, асимметрия отсутствует. Подбородочные и носогубные складки сглажены. Имеется незначительное западение верхней губы.

Прикус ортогнатический. Слизистая оболочка полости рта бледно-розового цвета, влажная, без видимых патологических изменений. Форма и положение зубов не изменены.

Степень атрофии альвеолярного отростка на верхней челюсти в области отсутствующих 21 и 22 зубов незначительная, вестибулярный скат отвесный, небный свод высокий.

Вопросы:

1. Какое дополнительно исследование необходимо провести у больного?
2. Предложите конструкции протезов. Назовите сроки протезирования после имплантации.
3. Врачебная тактика относительно больного И.
4. Особенности снятия оттисков при протезировании с опорой на имплантаты.
5. Экстренная ортопедическая помощь по эстетическим показаниям. Виды. Методы.

Задача №70.

Больной И., 17 лет, обратился в клинику ортопедической стоматологии с жалобами на эстетический недостаток после удаления 21 и 22 зубов. Зубы удалены 1 месяц назад из-за травмы во время спортивных соревнований.

При осмотре лицо овальное, асимметрия отсутствует. Подбородочные и носогубные складки сглажены. Имеется незначительное западение верхней губы.

Прикус ортогнатический. Слизистая оболочка полости рта бледно-розового цвета, влажная, без видимых патологических изменений. Форма и положение зубов не изменены.

Степень атрофии альвеолярного отростка на верхней челюсти в области отсутствующих 21 и 22 зубов незначительная, вестибулярный скат отвесный, небный свод высокий.

Вопросы:

1. Какое дополнительно исследование необходимо провести у больного?
2. Предложите конструкции протезов. Назовите сроки протезирования после имплантации.

Задача №71.

Пациентка М., 46 лет, обратилась с жалобой на затрудненное пережевывание пищи. Ранее протезами не пользовалась.

При осмотре выявлены умеренно выраженные подбородочные и носогубные складки, смыкание губ свободное, углы рта опущены, высота нижнего отдела лица уменьшена, асимметрии лица нет.

Открывание рта свободное. Движения нижней челюсти плавные. Пальпация области височно-нижнечелюстного сустава и жевательных мышц безболезненная. Имеет место незначительная гипотония жевательных мышц.

При осмотре полости рта выявлено следующее:

- слизистая оболочка бледно-розового цвета, влажная, без видимых патологических изменений;
- уздечка языка имеет высокое прикрепление;
- язык не увеличен;
- тонус мышц дна полости рта, щек, губ и языка умеренный;
- частичная потеря зубов (включенный дефект в боковом отделе зубного ряда нижней челюсти, двусторонний концевой дефект зубного ряда верхней челюсти);
- вертикальное перемещение 47 зуба до контакта со слизистой оболочкой бугра верхней челюсти.
-

Зубная формула:

0	0	0	0									0	0	0	0
18	17	16	15	14	13	12	11	21	22	23	24	25	26	27	28
48	47	46	45	44	43	42	41	31	32	33	34	35	36	37	38
		0	0												

Вопросы:

1. Выберите материалы для получения оттисков у больной М., их классификация, показания к применению и свойства.
2. Зависимость границ частичных съемных протезов от особенностей конструкции, количества и расположения кламмеров (на примере больной М.).

Задача№72.

Пациентка А., 38 лет, предъявляет жалобы на привкус металла в полости рта, неприятные ощущения в области языка, жжение слизистой оболочки щек и кончика языка, головные боли, потерю аппетита, тошноту и раздражительность.

Появления указанных жалоб пациентка связывает с протезированием 1 год назад цельнолитыми мостовидными протезами нижней челюсти. Из анамнеза известно, что 5 лет назад пациентка была протезирована паяными мостовидными протезами для верхней челюсти.

Подбородочные и носогубные складки умеренно выражены, смыкание губ свободное, углы рта опущены. Открывание рта свободное, пальпация области височно-нижнечелюстного сустава и жевательных мышц безболезненная. Прикус ортогнатический.

При осмотре полости рта выявлено следующее:

- гиперемия слизистой оболочки;
- отечность щек, языка, мягкого неба, отмечаются отпечатки зубов на боковых поверхностях щек;
- прикрепление уздечек на верхней челюсти у основания альвеолярного отростка, на нижней челюсти - на скате альвеолярной части;
- паяные мостовидные протезы из нержавеющей стали с опорой на 18 и 15 зубы, на 25, 26 и 28 зубы (срок пользования протезами – свыше 5 лет) имеют изменения цвета в области паяния и покрыты серым налетом;
- цельнолитые мостовидные протезы из КХС с опорой на 47 и 44 зубы, на 35 и 37 зубы (срок пользования протезами – 1 год);
- все зубы устойчивы.

Зубная формула:

К	И/з	И/з	К									К	К	И/з	К
18	17	16	15	14	13	12	11	21	22	23	24	25	26	27	28
48	47	46	45	44	43	42	41	31	32	33	34	35	36	37	38
	К	И/з	И/з	К								К	И/з	К	

(И/з – искусственный зуб в мостовидном протезе)

Вопросы:

1. Сформулируйте диагноз.
2. Методы дополнительного обследования пациента А.

Задача №73.

Пациентка Л., 57 лет, предъявляет жалобы на металлический привкус во рту, неприятные ощущения в полости рта, увеличение размеров языка, которое вызывает нарушение дикции.

Пациентка протезирована 6 месяцев назад паяными мостовидными протезами, замещающими дефекты зубных рядов верхней и нижней челюстей в боковых отделах. До этого пользовалась мостовидными протезами 8 лет, жалоб не предъявляла, повторное протезирование было связано с потерей зубов.

При осмотре выявлено умеренно выраженные подбородочные и носогубные складки, смыкание губ свободное, углы рта опущены, высота нижнего отдела лица уменьшена, асимметрии лица нет.

Открывание рта свободное. Движения нижней челюсти плавные. Пальпация области височно-нижнечелюстного сустава и жевательных мышц безболезненная. Отмечается незначительная гипотония жевательных мышц.

При осмотре полости рта выявлено следующее:

- слизистая оболочка щек, губ, языка гиперемирована и отечна, на боковых поверхностях языка и слизистой оболочки щек имеются отпечатки зубов;
- слюна тягучая;
- уздечка языка имеет высокое прикрепление, язык обложен, гиперемирован;
- тонус мышц дна полости рта, щек, губ и языка умеренный;
- имеются паяные мостовидные протезы с опорой на 17 и 14, на 23.24 и 28 зубы, 33 и 36 зубы, 46 и 44, в области припоя покрыты окисной пленкой;

Зубная формула:

	К	И/з	И/з	К					И/з	К	К	И/з	К	И/з	К
18	17	16	15	14	13	12	11	21	22	23	24	25	26	27	28
48	47	46	45	44	43	42	41	31	32	33	34	35	36	37	38
		К	И/з	К						К	И/з	И/з	К		

(И/з – искусственный зуб в мостовидном протезе)

<u>Вопросы:</u>

1. Токсическое, аллергическое и электрохимическое действие металлических сплавов на организм больного.

Сравнительная характеристика паяного и литого мостовидных протезов

Задача №74.

Больной И., 17 лет, обратился в клинику ортопедической стоматологии с жалобами на эстетический недостаток после удаления 21 и 22 зубов. Зубы удалены 1 месяц назад из-за травмы во время спортивных соревнований.

При осмотре лицо овальное, асимметрия отсутствует. Подбородочные и носогубные складки сглажены. Имеется незначительное западение верхней губы.

Прикус ортогнатический. Слизистая оболочка полости рта бледно-розового цвета, влажная, без видимых патологических изменений. Форма и положение зубов не изменены.

Степень атрофии альвеолярного отростка на верхней челюсти в области отсутствующих 21 и 22 зубов незначительная, вестибулярный скат отвесный, небный свод высокий.

Вопросы:

1. Какое дополнительно исследование необходимо провести у больного?

Предложите конструкции протезов. Назовите сроки протезирования после имплантации.

Задача №75.

Пострадавший А. доставлен в сортировочно-эвакуационное отделение ОПМ через 2 ч. после ядерного взрыва. Индивидуальный дозиметр отсутствует. Жалуется на общую слабость, тошноту, боли в животе, понос, головную боль, жажду.

Непосредственно после взрыва возникла многократная рвота, затем потерял сознание на 20–30 минут.

При осмотре состояние тяжелое, заторможен, пострадавший лежит на носилках, адинамичен, гиперемия лица, речь затруднена, частые позывы на рвоту. Пульс 120 уд/мин. Слабого наполнения, тоны сердца приглушены. АД - 90/60 мм рт.ст., дыхание везикулярное.

Вопросы:

1. Сформулируйте и обоснуйте диагноз
2. Определите объем помощи в ОПМ и эвакуационное предназначение пораженного.

Задача №76.

Пострадавший М. доставлен в МО через 2 ч. после ядерного взрыва. Жалуется на головную боль, боли в животе, мышцах и суставах, озноб, тошноту, рвоту, жидкий стул. Все симптомы появились через 5–7 минут после облучения. Индивидуальный дозиметр отсутствует. При осмотре заторможен, адинамичен, кожа и слизистые гиперемированы, склеры иктеричны, язык сухой. Пульс 98 уд/мин., слабого наполнения, определяются единичные экстросистолы, тоны сердца глухие. АД – 100/70 мм рт.ст., дыхание везикулярное, живот болезненный при пальпации, температура тела 39,2°С.

Вопросы:

1. Сформулируйте и обоснуйте диагноз
2. Определите объем помощи в ОПМ и эвакуационное предназначение пораженного.

Задача №77.

Пострадавший П. 40 лет доставлен через 6 часов после воздействия яда. Жалуется на нарастающую общую слабость, усиливающуюся при малейшей физической нагрузке, кашель с отделением пенистой мокроты. Известно, что во время работы на ЖД станции попал в желто-коричневое облако, образовавшееся при взрыве цистерны. Сразу почувствовал резь в глазах, першение в горле, появился сухой кашель, чихание, стеснение за грудиной. После надевания противогаза указанные явления почти полностью исчезли. Примерно через 5 часов состояние резко ухудшилось. При осмотре состояние тяжелое, вынужденное полусидячее положение. Кожные покровы влажные, синюшно-серого цвета. Зрачки расширены, реакция их на свет ослаблена. Во время кашля выделяется пенистая мокрота с прожилками крови. Пульс 72 уд/мин, тоны сердца ослаблены, АД 80/60 мм рт. ст. Число дыханий 38 в мин. Дыхание поверхностное, клокочущее, выслушиваются множественные разнокалиберные влажные хрипы.

Вопросы:

1. Сформулируйте и обоснуйте диагноз
2. Определите объем помощи и эвакуационное предназначение пораженного.

Задача №78.

Мужчина 60 лет. Заторможен, сидит, опустив голову, выражение лица скорбное, глубоко вздыхает. На вопросы отвечает фразой: «Все пропало, погибло». Внезапно вскакивает и начинает рыдать, повторяя: «погибли, погибли, пропало ...». Пульс 120 уд/мин.

Вопросы:

1. Характер поражения
2. Оценка состояния и нуждаемость в МП
3. Лечебно-эвакуационное назначение

Задача №79.

В организационно-методический отдел стоматологической поликлиники с очередной почтой поступил конверт, в котором находится неизвестный порошок. Не исключается, что в нем содержатся возбудители особо опасных инфекций, в частности, споры сибирской язвы.

Вопросы:

Составьте перечень мероприятий по ликвидации данной ситуации, в котором следует учесть следующее:

1. Кто должен заниматься ликвидацией указанной ситуации?
2. Кто и как забирает и исследует этот материал?
3. Что делать с людьми, которые были в контакте с этим конвертом при подозрении на присутствие в нем возбудителей сибирской язвы, полученных при бактериоскопии? Установите круг контактных.
4. Укажите необходимые дезинфекционные мероприятия (объем, используемые пре¬параты, ответственные).
5. Укажите критерии, которые свидетельствуют о ликвидации ситуации.

Задача №80.

Двое работниц из числа обслуживающего персонала стоматологическойполлиники В. и Н. заболели инфекционным гепатитом. Было известно, что В. (по совместительству) постоянно проводила уборку в санузлах, а Н. осуществляла предстерилизационную очистку материала, часто загрязненного биологическими жидкостями от больных, в том числе и кровью.

Вопросы:

1. Учитывая разные условия работы, какими видами гепатита могли вероятнее всего, заразиться В. и Н.?
2. Что могло способствовать заражению работниц?
3. Какие пути заражения для каждого из случаев наиболее вероятны?
4. Какие вирусы гепатита передаются парентеральным и половым путями?
5. Как необходимо дезинфицировать руки при попадании на них крови или любого другого биологического материала от больных?

6. УЧЕБНО-МЕТОДИЧЕСКОЕ И ИНФОРМАЦИОННОЕ ОБЕСПЕЧЕНИЕ ПРОИЗВОДСТВЕННОЙ (КЛИНИЧЕСКОЙ) ПРАКТИКИ (ВАРИАТИВНАЯ ЧАСТЬ):

а) основная литература:	
1. Ортопедическая стоматология / под ред. И. Ю. Лебеденко, С. Д. Арутюнова, А. Н. Ряховского - Москва: ГЭОТАР-Медиа, 2019. - 824 с. (Серия "Национальные руководства") - ISBN 978-5-9704-4948-6. - Текст: электронный // URL: https://www.rosmedlib.ru/book/ISBN9785970449486.html	www.rosmedlib.ru
2. Ортопедическая стоматология (несъемное зубное протезирование): учебник / О. Р. Курбанов, А. И. Абдурахманов, С. И. Абакаров. - М.: ГЭОТАР-Медиа, 2015. - 456 с. ISBN 978-5-9704-3294-5. - Текст: электронный // URL: http://www.studmedlib.ru/book/ISBN9785970432945.html	www.studmedlib.ru
3. Ортопедическая стоматология. Материалы и технологии: учебник / А.И. Абдурахманов, О.Р. Курбанов. - 3-е изд., перераб. и доп. - М.: ГЭОТАР-Медиа, 2016. - 352 с. ISBN 978-5-9704-3863-3. - Текст: электронный // URL: http://www.studmedlib.ru/book/ISBN9785970438633.html	www.studmedlib.ru
4. Рентгенологические исследования в стоматологии и челюстно – лицевой хирургии /А.П. Аржанцев. – М.: ГЭОТАР – Медиа, 2016. ISBN 978-5-9704-3773-5. - Текст: электронный // URL: http://www.studmedlib.ru/book/ISBN9785970437735.html	www.studmedlib.ru
5. Стоматологический инструментарий: атлас / Э. А. Базикян. - 3-е изд., стер. - М.: ГЭОТАР-Медиа, 2017. - 168 с. ISBN 978-5-9704-0591-8. - Текст: электронный // URL: http://www.studmedlib.ru/book/ISBN9785970405918.html	www.studmedlib.ru
6. Атлас ортодонтических аппаратов: учебное пособие / Л. С. Персин [и др.]. - Москва: ГЭОТАР-Медиа, 2021. - 128 с. - ISBN 978-5-9704-6171-6. - Текст: электронный // URL: https://www.rosmedlib.ru/book/ISBN9785970461716.html	www.rosmedlib.ru
7. Неотложная помощь в стоматологии: краткое руководство. Бичун А. Б., Васильев А. В., Михайлов В. В. 2010. - 320 с. (Серия "Библиотека врача-специалиста"). - 320 с. (Серия "Библиотека врача-специалиста") - ISBN 978-5-9704-1803-1. - Текст: электронный // URL: https://www.rosmedlib.ru/book/ISBN9785970418031.html	www.rosmedlib.ru
б) дополнительная литература:	
1. Травматология и ортопедия. Стандарты медицинской помощи. Критерии оценки качества. Фармакологический справочник / сост. А. И. Муртазин. - Москва: ГЭОТАР-Медиа, 2020. - 760 с. - ISBN 978-5-9704-4896-0. - Текст: электронный // URL: https://www.rosmedlib.ru/book/ISBN9785970448960.html	www.rosmedlib.ru
2. Рентгеноанатомия и рентгенодиагностика в стоматологии: учеб. пособие / В. П. Трутень. - М.: ГЭОТАР-Медиа, 2017. - 216 с. ISBN 978-5-9704-4102-2. - Текст: электронный // URL: http://www.studmedlib.ru/book/ISBN9785970441022.html	www.studmedlib.ru
3. Основы технологии зубного протезирования: учебник: в 2 т. / С. И. Абакаров [и др.]; под ред. Э. С. Каливраджияна. - М.: ГЭОТАР-Медиа, 2016. - Т. 1. - 576 с. ISBN 978-5-9704-3609-7. - Текст: электронный // URL: http://www.studmedlib.ru/book/ISBN9785970436097.html	www.studmedlib.ru
4. Основы технологии зубного протезирования: учебник: в 2 т. / Е. А. Брагин [и др.]; под ред. Э. С. Каливраджияна. - М.: ГЭОТАР-Медиа, 2016. - Т. 2. - 392 с. ISBN 978-5-9704-3610-3. - Текст: электронный // URL: http://www.studmedlib.ru/book/ISBN9785970436103.html	www.studmedlib.ru
5. Медицинская и клиническая генетика для стоматологов: учебное пособие / Под ред. О. О. Янушевича - Москва: ГЭОТАР-Медиа, 2015. - 400 с. - ISBN 978-5-9704-3175-7. - Текст: электронный // URL: https://www.rosmedlib.ru/book/ISBN9785970431757.html	www.rosmedlib.ru

6. Анатомия человека. Атлас для стоматологов, стоматологов-ортопедов: учеб. пособие / Л. М. Литвиненко, Д. Б. Никитюк. - М.: Литтерра, 2017. - 656 с. ISBN 978-5-4235-0230-0. - Текст: электронный // URL: http://www.studmedlib.ru/book/ISBN9785423502300.html	www.studmedlib.ru
7. Рентгенологические исследования в стоматологии и челюстно-лицевой хирургии / А. П. Аржанцев - Москва: ГЭОТАР-Медиа, 2016. - 320 с. - ISBN 978-5-9704-3773-5. - Текст: электронный // URL: http://www.studmedlib.ru/book/ISBN9785970437735.html	www.studmedlib.ru
8. Ведение истории болезни в клинике ортопедической стоматологии: учебное пособие / под ред. Н. А. Цаликовой, Т. И. Ибрагимова. - Москва: ГЭОТАР-Медиа, 2021. - 96 с. - ISBN 978-5-9704-5826-6. - Текст: электронный // URL: https://www.rosmedlib.ru/book/ISBN9785970458266.html	www.rosmedlib.ru
9. Ортопедическая стоматология: учебник / под ред. Э. С. Каливраджияна, И. Ю. Лебеденко, Е. А. Брагина, И. П. Рыжовой. - 2-е изд., перераб. и доп. - М.: ГЭОТАР-Медиа, 2018. - 800 с. ISBN 978-5-9704-3705-6. - Текст: электронный // URL: http://www.studmedlib.ru/book/ISBN9785970437056.html	www.studmedlib.ru
в) современные профессиональные базы данных:	
• Медико-биологический информационный портал для специалистов http://www.medline.ru; • Медицинский сервер "MedLinks.Ru - Вся медицина в Интернет" http://www.medlinks.ru; • Медицинский портал http://www.medportal.ru • Медицинский видеопортал Med-Edu.ru http://www.med-edu.ru/ • Портал российского врача МЕДВЕСТНИК https://medvestnik.ru/ • www.stom.ru – Российский стоматологический Портал	
г) информационные справочные системы:	
• Рубрикатор клинических рекомендаций http://cr.rosminzdrav.ru/ • Международная классификация болезней 10-го пересмотра https://mkb-10.com/ • Информационно-аналитический портал Remedium.ru http://www.remedium.ru • Энциклопедия лекарств от РЛС https://www.rlsnet.ru • Российский стоматологический журнал / ред. академик РАН В.Н. Олесова, http://www.studmedlib.ru/book/1560-95532.html • Словарь медицинских терминов http://pozvonok.ru/info/general_information_on_medicine/glossary_of_medical_term/	

7. МАТЕРИАЛЬНО-ТЕХНИЧЕСКОЕ ОБЕСПЕЧЕНИЕ ПРАКТИКИ

Наименование специальных помещений	Оснащенность специальных помещений	Перечень лицензионного программного обеспечения. Реквизиты подтверждающего документа
Аудитория для проведения занятий в форме лекций	стол преподавателя, кресло преподавателя, стулья, комплект технических средств обучения (миникомпьютер с доступом к информационно-телекоммуникационной сети Интернет, монитор, телевизор), негатоскоп, доски настенные, учебно-наглядные пособия	MS Windows 10 Лицензия № 69002855, MS Office 2016 Лицензия № 69440824, NetPolice Pro Лицензия № 1316087
Аудитория для проведения занятий в форме семинаров, практических занятий, текущего контроля успеваемости и промежуточной аттестации, групповых и индивидуальных консультаций	стол преподавателя, кресло преподавателя, столы, стулья, комплект технических средств обучения (телевизор, миникомпьютер с доступом к информационно-телекоммуникационной сети Интернет, монитор), стол для отливки моделей челюстей, столы зуботехнические, окклюдатор, набор фрез ортопедических (алмазные, твердосплавные), чашки полимерные для замешивания гипса, гипсообрезочный станок, бормашины зуботехнические, наконечники угловые для микромотора, наконечники повышающие и прямые для микромотора, набор боров для наконечников (турбинный, угловой, прямой), турбинная установка, наконечники турбинные, светильники настольные, лотки стоматологические (почкообразные тазики), набор инструментов (зонд, пинцет, стекло для замешивания, шпатель, гладилки), стоматологическая светополимеризационная бесшнуровая лампа со светодиодным излучателем, модели челюстей (пластик), доска информационная настенная, контейнеры для хранения инструментов и материалов (большие), контейнеры для хранения инструментов и материалов (маленькие), мойка с тумбой и смесителем, расходные материалы, в количестве, позволяющем обучающимся осваивать умения и навыки, предусмотренные профессиональной деятельностью, индивидуально	MS Windows 10 Лицензия № 69002855, MS Office 2016 Лицензия № 69440824, NetPolice Pro Лицензия № 1316087
Аудитория для проведения занятий в форме семинаров, практических занятий, текущего контроля успеваемости и промежуточной аттестации, групповых и индивидуальных консультаций	телекоммуникационной сети Интернет, лампа ультрафиолетовая, набор пародонтологических инструментов, стоматологическая светополимеризационная бесшнуровая лампа со светодиодным светоизлучателем, окклюдаторы, чашки полимерные для замешивания гипса, спиртовая горелка, ортопедические шпатели, набор щипцов для удаления зубов верхней челюсти, набор щипцов для удаления зубов нижней челюсти, элеваторы для удаления корней зубов, имитация CAD/CAM системы для изготовления зубных протезов, в том числе для воскового моделирования, иглодержатели, модель черепа человека, фантом челюстно-лицевой области, контейнеры полимерные с перфорированным поддоном, контейнер для неотложной помощи с расходными материалами, тренажер стоматолога, фантом демонстрационный, негатоскоп, диспенсер для мытья рук, стоматологические установки учебные для работы с комплектом наконечников стоматологических, фантом демонстрационный, компрессор медицинский, комплект стоматологической мебели для хранения расходных материалов, инструментов и лекарственных средств со встроенной мойкой, стерилизационный шкаф, стерилизатор для стоматологических инструментов, набор инструментов (зеркало, зонд, экскаваторы, штопферы, гладилки), набор наконечников (угловые, прямые, турбинные),	MS Windows 10 Лицензия № 69002855, MS Office 2016 Лицензия № 69440824, NetPolice Pro Лицензия № 1316087, ПО «Avantis3D» Лицензионный договор №3330777/1

	стоматологический столик, стулья врача, стулья ассистента, ультразвуковой скейлер, набор фрез ортопедических, физиодиспенсер, карпульный инъектор для обучения методикам проведения анестезии в челюстно-лицевой области с расходными материалами (искусственные зубы, слюноотсосы, пылесосы, боры стоматологические, шприцы с материалом для пломбирования полостей), в количестве, позволяющем обучающимся осваивать умения и навыки, предусмотренные профессиональной деятельностью, индивидуально	
Аудитория для проведения занятий в форме семинаров, практических занятий, текущего контроля успеваемости, промежуточной аттестации и итоговой (государственной итоговой) аттестации, групповых и индивидуальных консультаций	установки портативные БПК 02-02 с электропроводкой и встроенным компрессором, фантомы голов с доступом к челюстно-лицевой области РНТ2, комплект технических средств обучения (миникомпьютер с доступом к информационно-телекоммуникационной сети Интернет, телевизор), доска информационная настенная, шкаф для оборудования, стол преподавателя, столы ученические, рабочие места стоматолога с набором стоматологического инструментария, в количестве, позволяющем обучающимся осваивать умения и навыки, предусмотренные профессиональной деятельностью, индивидуально	MS Windows 10 Лицензия № 69002855, MS Office 2016 Лицензия № 69440824, NetPolice Pro Лицензия № 1316087
Помещение для проведения практических занятий, клинических практических занятий, практик *(кабинет врача стоматолога-ортопеда)* ООО «Адептика. Учебно-стоматологический центр» *г. Санкт-Петербург, Аптекарская набережная, дом 8, литер А, помещение №159-165, 180-185*	автоклав для наконечников (стерилизатор паровой настольный)-1 шт., Аквадистиллятор – 1 шт., Аппарат для дезинфекции оттисков, стоматологических изделий и инструментов-1 шт., Аппарат для диагностики жизнеспособности пульпы (электроодонтометр)-1 шт., Аппарат для определения глубины корневого канала (апекслокатор)-1 шт., Аппарат для предстерилизационной упаковки инструментария – 1 шт., Артикулятор (стоматологический) с лицевой дугой-1 шт., Бормашина зуботехническая с пылеуловителем и защитным боксом (эргобокс)-1 шт., Горелка стоматологическая-1 шт., Дополнительные аксессуары (ретракционные нити и кольца, матричные системы, клинья, материалы для регистрации окклюзии)-по требованию, Зажим кровоостанавливающий в ассортименте-4 наименования, Изделия одноразового применения: шприцы и иглы для инъекций, скальпели в ассортименте, маски, перчатки смотровые, диагностические, хирургические, бумажные нагрудные салфетки для пациентов, полотенца для рук в контейнере, салфетки гигиенические, медицинское белье для медицинского персонала, перевязочные средства, слюноотсосы, слепочные ложки, стаканы пластиковые-по требованию. Инструменты стоматологические (мелкие)-по требованию. Инъектор стоматологический универсальный, дозирующий, для карпульной анестезии-1 шт., Инъектор стоматологический для карпульной анестезии-6 шт., Камеры для хранения стерильных инструментов-1 шт., Коронкосниматель стоматологический-2 шт., Корцанг прямой-3 шт., Коффердам (роббердам) стоматологический-по требованию, Лампа (облучатель) бактерицидная для помещений-1 шт., Лампа стоматологическая для фотополимеризации (светоотверждения) - фотополимеризатор для композита (внутриротовой)-2 шт., Ложки стоматологические оттискные стандартные (металлические)-15 шт., Лупа бинокулярная-2 шт., Машина упаковочная -1 шт., Медицинские весы-1 шт., Место рабочее универсальное врача-стоматолога (МРУ), включающее установку стоматологическую (УС), стул врача-стоматолога, ассистента врача-стоматолога, оснащенную: турбиной с наконечниками, микромотором с наконечниками, диатермокоагулятором, аппаратом для снятия зубных отложений ультразвуковым (скейлер), пылесосом, слюноотсасывателем, негатоскопом-2 комплекта. Набор (инструменты, щет-	

	ки, диски, пасты) для шлифования и полирования пломб и зубных протезов-2 шт., Набор аппаратов, инструментов, медикаментов, методических материалов и документов для оказания экстренной медицинской помощи при состояниях, угрожающих жизни (укладка-аптечка для оказания экстренной помощи при общесоматических осложнениях в условиях стоматологических кабинетов)- 1 шт., Набор инструментов для осмотра рта (базовый): лоток медицинский стоматологический, зеркало стоматологическое, зонд стоматологический угловой, пинцет зубоврачебный, экскаваторы зубные, гладилка широкая двухсторонняя, шпатель зубоврачебный-по требованию. Набор инструментов для трахеотомии-1 шт., Набор инструментов ортопедических для работы с имплантатами-1 шт., Набор медикаментов для индивидуальной профилактики парентеральных инфекций (аптечка "анти-СПИД")-1 шт., Набор реактивов для контроля (индикаторы) дезинфекции и стерилизации-2 шт., Набор и укладка для экстренных профилактических и лечебных мероприятий-1 шт., Наборы восков зуботехнических в ассортименте-6 шт., Наконечник стоматологический редукторный с фиброоптикой повышающий механический угловой для микромотора, под турбинный бор-2 шт., Наконечник эндодонтический понижающий механический угловой для микромотора-2 шт., Негатоскоп-1 шт., Нож для гипса-2 шт., Ножницы в ассортименте-6 шт., Нож-шпатель зуботехнический-2 шт., Окклюдатор-4 шт., Ортопантомограф-1 шт., Ортопантомогроф цифровой с цефалостатом – 1 шт., Оттискные массы (слепочные стоматологические материалы) разных групп-4 наименования, Очиститель ультразвуковой (устройство ультразвуковой очистки и дезинфекции инструментов и изделий)-1 шт., Очки защитные (от светового излучения) для врача, пациента и ассистента-2 комплекта, Палитра для красок стоматологическая-2 шт., Пинцеты анатомические разных размеров-4 шт., Прибор и средства для очистки и смазки-1 шт., Противошоковый набор-1 шт., Радиовизиограф-1 шт., Расходные стоматологические материалы и медикаментозные средства: лечебные, пломбировочные, прокладочные материалы, адгезивные материалы, материалы для герметизации дентина, материалы для временного пломбирования ивременной фиксации несъемных протезов, для постоянной фиксации несъемных протезов, анестетики, антисептические препараты, для лечения гиперчувствительности, для фторпрофилактики-4 наименования каждого вида расходного материала на кабинет, Ретракторы (десневые) стоматологические-4 шт., Ростомер-1 шт., Система индивидуального кондиционирования и увлажнения воздуха в лечебных помещениях-1 шт., Скальпели (держатели) и одноразовые лезвия в ассортименте-3 шт., Средства и емкости-контейнеры для дезинфекции инструментов-6 шт., Средства индивидуальной защиты от ионизирующего излучения при наличии источника излучения-3 шт., Стерилизатор гласперленовый – 1 шт., Стол письменный для врача-2 шт., Столик стоматологический-2 шт., Стетоскоп-1 шт., Термометр-3 шт., Тонометр-1 шт., Фонендоскоп-1 шт., Шкаф для медицинской одежды и белья-2 шт., Шкаф медицинский для медикаментов-1 шт., Шкаф медицинский для хранения расходных материалов и инструментов-1 шт., Шпатель стоматологический для замешивания гипса-2 шт., Шпатель стоматологический для замешивания оттискных масс-2 шт., Щипцы стоматологические крампонные-2 шт., Щитки защитные (от механического повреждения глаз) для врача и ассистента-4 шт	

Помещение для проведения практических занятий, клинических практических занятий, практик *(Рентгенкабинет)* ООО «Адептика. Учебно-стоматологический центр» *г. Санкт-Петербург, Аптекарская набережная, дом 8, литер А, помещение №159-165, 180-185*	аппарат рентгенодиагностический дентальный-1 шт., Кресло стоматологическое-1 шт., Изделия одноразового применения: маски, перчатки смотровые, диагностические, бумажные нагрудные салфетки для пациентов, полотенца для рук в контейнере, салфетки гигиенические, перевязочные средства-по требованию. Лампа (облучатель) бактерицидная для помещений-1 шт., Негатоскоп настенный-1 шт., Ножницы в ассортименте-3 шт., Компьютер с монитором-1 шт., Радиовизиограф стоматологический в комплекте-1 шт., Система индивидуального кондиционирования и увлажнения воздуха в лечебных помещениях-1 шт., Средства индивидуальной защиты при рентгенологических исследованиях (комплект)-4 шт., Средства и емкости-контейнеры для дезинфекции инструментов-6 шт., Стол письменный для врача-1 шт., Стол рентгенолаборанта-1 шт., Стул для врача-1 шт., Стул медицинский-1 шт., Шкаф медицинский для медикаментов-1 шт	
Помещение для проведения практических занятий, клинических практических занятий, практик *(Кабинет врача стоматолога-хирурга* ООО «Адептика. Учебно-стоматологический центр» *г. Санкт-Петербург, Аптекарская набережная, дом 8, литер А, помещение №159-165, 180-185*	Биксы (коробка стерилизационная для хранения стерильных инструментов и материала)-4 шт., Боры стоматологические для прямого и углового наконечника-30 шт., Долота и остеотомы медицинские в ассортименте-6 шт., Зажим кровоостанавливающий в ассортименте-4 шт., Зонды глазные в ассортименте, для зондирования протока слюнных желез-4 шт., Инъектор стоматологический для карпульной анестезии-6 шт., Изделия одноразового применения: шприцы и иглы для инъекций, скальпели в ассортименте, маски, перчатки смотровые, диагностические, хирургические, бумажные нагрудные салфетки для пациентов, полотенца для рук в контейнере, салфетки гигиенические, медицинское белье для медицинского персонала, перевязочные средства, слюноотсосы, стаканы пластиковые – по требованию. Камеры для хранения стерильных инструментов-1 шт., Корцанг прямой-5 шт., Крючки хирургические, зубчатые разных размеров-5 шт., Кюрета хирургическая разных размеров-5 шт., Лампа (облучатель) бактерицидная для помещений-1 шт., Ложки хирургические (костные), разных размеров-5 шт., Лупа бинокулярная для врача-2 шт., Место рабочее универсальное врача стоматолога, включающее стоматологическую установку с компрессором, оснащенную турбиной, микромотором, диатермокоагулятором, ультразвуковым скалером, слюноотсосом, пылесосом, негатоскопом, комплектом наконечников, светильником стоматологическим, стулом для врача-стоматолога, стулом для ассистента врача – 1 шт., Укладка-аптечка для оказания экстренной помощи при общесоматических осложнениях в условиях стоматологических кабинетов-1 шт., Набор инструментов, игл и шовного материала-4 шт., Набор инструментов для осмотра рта (базовый): лоток медицинский стоматологический, зеркало стоматологическое, зонд стоматологический угловой, пинцет зубоврачебный, экскаваторы зубные, гладилка широкая двухсторонняя-по требованию. Набор инструментов для трахеотомии-1 шт., Набор инструментов и приспособлений для синуслифтинга (при работе с имплантатами)-2 шт., Набор инструментов хирургических для проведения операции имплантации (при работе с имплантатами)-2 шт., Наборы зондов Боумена для зондирования (бужирования) протоков слюнных желез-2 шт., Наборы инструментов для ретроградного пломбирования корневых каналов-1 шт., Набор медикаментов для индивидуальной профилактики парентеральных инфекций (аптечка "анти-СПИД")-1 шт., Набор реактивов для контроля (индикаторы) дезинфекции и стерилизации-1 шт., Ножницы в ассортименте-5 шт., Очиститель ультразвуковой (устройство	

	ультразвуковой очистки и дезинфекции инструментов и изделий)-1 шт., Пинцеты анатомические разных размеров-6 шт., Прибор и средства для очистки и смазки наконечников-1 шт., Программное обеспечение диагностического процесса, видеоархива и ведения компьютерной истории болезни, программа учета-1 шт., Расходные стоматологические материалы и медикаментозные средства: лечебные, анестетики, антисептические препараты-по требованию. Радиовизиограф-1 шт., Распаторы стоматологические-3 шт., Система индивидуального кондиционирования и увлажнения воздуха-1 шт., Скальпели (держатели) и одноразовые лезвия в ассортименте-5 шт., Средства индивидуальной защиты от ионизирующего излучения при наличии источника излучения-3 шт., Средства и емкости-контейнеры для дезинфекции инструментов-4 шт., Стерилизатор суховоздушный-1 шт., Стол письменный для врача-1 шт., Столик стоматологический-1 шт., Шкаф медицинский для хранения расходных материалов-1 шт., Шкаф медицинский для медикаментов-1 шт., Шкаф для медицинской одежды и белья-1 шт., Штатив медицинский для длительных инфузионных вливаний-1 шт., Щипцы стоматологические для удаления зубов и корней зубов на верхней и нижней челюстях в ассортименте-25 шт., Щитки защитные (от механического повреждения глаз) для врача и ассистента-2 шт., Элеваторы стоматологические для удаления корней зубов на верхней и нижней челюстях в ассортименте-15 шт	
Помещение для проведения практических занятий, клинических практических занятий, практик *(Кабинет стоматолога-хирурга)* ООО «Центр имплантации и комплексного лечения»*город Санкт-Петербург, ул. Егорова, д. 18, литер А, помещ. 22Н*	автоклав для наконечников (стерилизатор паровой настольный)-1 шт., аквадистиллятор (медицинский)-1 шт., автоклав (стерилизатор паровой)-1 шт., аппарат для дезинфекции оттисков и стоматологических изделий и инструментов-1 шт., аппарат для определения глубины корневого канала (апекслокатор)-1 шт., аппарат для диагностики жизнеспособности пульпы (электроодонтометр)-1 шт., зажим кровоостанавливающий в ассортименте-4 наименования, изделия одноразового применения: шприцы и иглы для инъекций, скальпели в ассортименте, маски, перчатки смотровые, диагностические, хирургические, бумажные нагрудные салфетки для пациентов, полотенца для рук в контейнере, салфетки гигиенические, медицинское белье для медицинского персонала, перевязочные средства, слюноотсосы, слепочные ложки, стаканы пластиковые-по требованию; инъектор стоматологический универсальный, дозирующий, для карпульной анестезии-1 шт., камеры для хранения стерильных инструментов-1 шт., лампа (облучатель) бактерицидная для помещений-1 шт., машина упаковочная-1 шт., медицинские весы-1 шт., место рабочее универсальное врача-стоматолога (МРУ), включающее установку стоматологическую (УС), стул врача-стоматолога, ассистента врача-стоматолога, оснащенную: турбиной с наконечниками, микромотором с наконечниками, диатермокоагулятором, аппаратом для снятия зубных отложений ультразвуковым (скейлер), пылесосом, слюноотсасывателем, негатоскопом-1 шт., набор аппаратов, инструментов, медикаментов, методических материалов и документов для оказания экстренной медицинской помощи при состояниях, угрожающих жизни (укладка-аптечка для оказания экстренной помощи при общесоматических осложнениях в условиях стоматологических кабинетов)-1 шт., набор инструментов для осмотра рта (хирургический): лоток медицинский стоматологический, зеркало стоматологическое, гладилка серповидная, кюретажная ложка, пинцет-по требованию, набор инструментов для трахеотомии-1 шт., набор инструментов	

	хирургических для работы с имплантатами-1 шт., набор медикаментов для индивидуальной профилактики парентеральных инфекций (аптечка "анти-СПИД")-1 шт., набор и укладка для экстренных профилактических и лечебных мероприятий-1 шт., наконечник стоматологический редукторный с фиброоптикой повышающий механический угловой для микромотора, под турбинный бор-2 шт., набор хирургических инструментов для удаления зубов, остеопластики, направленной остеорегенерации, операций на мягких тканях – 5 шт., физиодиспенсер -1 шт., наконечники стоматологические прямой и угловой-12 шт., негатоскоп-1 шт., ножницы в ассортименте-16 шт., очиститель ультразвуковой (устройство ультразвуковой очистки и дезинфекции инструментов и изделий)-1 шт., ортопантомограф-1 шт., пинцеты анатомические разных размеров-22 шт., прибор и средства для очистки и смазки-2 шт., противошоковый набор-1 шт., ростомер-1 шт., радиовизиограф-1 шт., расходные стоматологические материалы и медикаментозные средства: анестетики, антисептические препараты, шовный материал, стерильные ватные тампоны-4 наименования каждого вида расходного материала на кабинет; стетоскоп-1 шт., скальпели (держатели) и одноразовые лезвия в ассортименте-10 шт., термометр-15 шт., тонометр -1 шт., физиодеспенсер-1 шт., фонендоскоп-1 шт., хирургический лазер-1 шт., шкаф для медицинской одежды и белья-2 шт., шкаф медицинский для медикаментов-1 шт., шкаф медицинский для хранения расходных материалов и инструментов-1 шт., щипцы хирургические(различные)для удаления зубов -20 шт., электроскальпель -1 шт., эндоскоп для проведения операций на пазухах-1 шт., -Элеваторы, люксаторы, иглодержателли -20 шт.	
Помещение для проведения практических занятий, клинических практических занятий, практик *(Кабинет врача стоматолога-терапевта №1* ООО «Адептика. Учебно-стоматологический центр» *г. Санкт-Петербург, Аптекарская набережная, дом 8, литер А, помещение №159-165, 180-185*	аквадистиллятор – 1 шт., Аппарат воздушно-абразивный для снятия зубных отложений -1 шт., Аппарат для диагностики жизнеспособности пульпы (электроодонтометр)-1 шт., Аппарат для изготовления индивидуальных капп-1 шт., Аппарат для определения глубины корневого канала (апекслокатор)-1 шт., Аппарат для фонофореза-1 шт., Аспиратор (отсасыватель) хирургический -1 шт., Биксы (коробка стерилизационная для хранения стерильных инструментов и материала)-3 шт., Вибростол-1 шт., Гипсоотстойники (грязеуловитель)-2 шт., Горелка стоматологическая (пьезо)-2 шт., Дополнительные аксессуары (ретракционные нити и кольца, матричные системы, клинья, материалы для регистрации окклюзии)-5 шт., Зажим кровоостанавливающий в ассортименте-5 шт., Зонды глазные в ассортименте, для зондирования протока слюнных желез-3 шт., Инструменты стоматологические (мелкие): боры, полиры, финиры, головки фасонные, диски сепарационные и круги, фрезы, корневые инструменты – по требованию. Изделия одноразового применения: шприцы и иглы для инъекций, скальпели в ассортименте, маски, перчатки смотровые, диагностические, хирургические, бумажные нагрудные салфетки для пациентов, полотенца для рук в контейнере, салфетки гигиенические, медицинское белье для медицинского персонала, перевязочные средства, слюноотсосы, слепочные ложки, стаканы пластиковые – по требованию. Инъектор стоматологический, для карпульной анестезии-4 шт., Камеры для хранения стерильных инструментов-1 шт., Коронкосниматель стоматологический-1 шт., Корцанг прямой-3 шт., Крючки хирургические, зубчатые разных размеров-6 шт., Лампа (облучатель) бактерицидная для помещений-2 шт., Лампа стоматологическая для фото полимеризации (светоотверждения)-2 шт., Ложки хи-	

	рургические (костные), разных размеров-3 шт., Лупа бинокулярная для врача-2 шт., Место рабочее универсальное врача стоматолога, включающее стоматологическую установку с компрессором, оснащенную турбиной, микромотором, диатермокоагулятором, ультразвуковым скалером, слюноотсосом, пылесосом, негатоскопом, комплектом наконечников, светильником стоматологическим, стулом для врача-стоматолога, стулом для ассистента врача-1 шт., Микрометр (зуботехнический)-1 шт., Укладка-аптечка для оказания экстренной помощи при общесоматических осложнениях в условиях стоматологических кабинетов-1 шт., Набор (инструменты, щетки, диски, пасты) для шлифования и полирования пломб и зубных протезов-2 шт., Набор инструментов для осмотра рта (базовый): лоток медицинский стоматологический, зеркало стоматологическое, зонд стоматологический угловой, пинцет зубоврачебный, экскаваторы зубные, гладилка широкая двухсторонняя, гладилка-штопфер, шпатель зубоврачебный-6 шт., Набор инструментов в ассортименте для снятия зубных отложений: экскаваторы, крючки для снятия зубного камня-2 шт., Набор инструментов для трахеотомии-1 шт., Набор инструментов, игл и шовного материала-2 шт., Набор медикаментов для индивидуальной профилактики парентеральных инфекций (аптечка «анти-СПИД»)-1 шт., Набор реактивов для контроля (индикаторы) дезинфекции и стерилизации-2 шт., Нож стоматологический для гипса-1 шт., Ножницы в ассортименте-3 шт., Ножницы зуботехнические коронковые-1 шт., Нож-шпатель зуботехнический-1 шт., Окклюдатор-2 шт., Оттискные массы (слепочные стоматологические материалы) разных групп-3 шт., Очиститель ультразвуковой (устройство ультразвуковой очистки и дезинфекции инструментов и изделий)-1 шт., Пинцеты анатомические разных размеров-4 шт., Прибор и средства для очистки и смазки наконечников-1 шт., Расходные стоматологические материалы и медикаментозные средства: лечебные, пломбировочные, прокладочные материалы, адгезивные материалы, материалы для герметизации дентина, материалы для временного пломбирования и временной фиксации несъёмных протезов, для постоянной фиксации несъемных протезов, анестетики, антисептические препараты, для лечения гиперчувствительности, для фторпрофилактики-24 шт., Радиовизиограф -1 шт., Распаторы стоматологические-2 шт., Ретракторы (десневые) стоматологические-2 шт., Система индивидуального кондиционирования и увлажнения воздуха-1 шт., Скальпели (держатели) и одноразовые лезвия в ассортименте-2 шт., Средства индивидуальной защиты от ионизирующего излучения при наличии источника излучения-3 шт., Средства и емкости-контейнеры для дезинфекции инструментов-4 шт., Стерилизатор суховоздушный-1 шт., Стол письменный для врача-1 шт., Столик стоматологический-1 шт., Шкаф медицинский для хранения расходных материалов-1 шт., Шкаф медицинский для медикаментов-1 шт., Шпатель стоматологический для замешивания оттискных масс-1 шт., Шпатель стоматологический моделировочный для воска-1 шт., Шпатель стоматологический для замешивания гипса-1 шт., Щипцы стоматологические для удаления зубов и корней зубов на верхней и нижней челюстях в ассортименте-15 шт., Щипцы стоматологические крампонные-1 шт., Щитки защитные (от механического повреждения глаз) для врача и ассистента-2 шт., Элеваторы стоматологические для удаления корней зубов на верхней и нижней челюстях в ассортименте-5 шт	

Помещение для проведения практических занятий, клинических практических занятий, практик *(Кабинет врача стоматолога-терапевта №2)* ООО «Адептика. Учебно-стоматологический центр» *г. Санкт-Петербург, Аптекарская набережная, дом 8, литер А, помещение №159-165, 180-185*	аппарат воздушно-абразивный для снятия зубных отложений-1 шт., Аппарат для диагностики жизнеспособности пульпы (электроодонтометр)-1 шт., Аппарат для определения глубины корневого канала (апекслокатор)-1 шт., Биксы (коробка стерилизационная для хранения стерильных инструментов и материала)-3 шт., Гипсоотстойники (грязеуловитель)-2 шт., Горелка стоматологическая (спиртовая, газовая, пьезо)-1 шт., Дополнительные аксессуары (ретракционные нити и кольца, матричные системы, клинья, материалы для регистрации окклюзии)-5 шт., Изделия одноразового применения: шприцы и иглы для инъекций, скальпели в ассортименте, маски, перчатки смотровые, диагностические, хирургические, бумажные нагрудные салфетки для пациентов, полотенца для рук в контейнере, салфетки гигиенические, медицинское белье для медицинского персонала, перевязочные средства, слюноотсосы, стаканы пластиковые – по требованию. Инструменты стоматологические (мелкие): боры, полиры, финиры, головки фасонные, диски сепарационные и круги, фрезы, корневые инструменты – по требованию. Инъектор стоматологический, для карпульной анестезии-3 шт., Камеры для хранения стерильных инструментов-1 шт., Коронкосниматель стоматологический-1 шт., Корцанг прямой-3 шт., Лампа (облучатель) бактерицидная для помещений-1 шт., Лампа стоматологическая для фотополимеризации (светоотверждения)-2 шт., Лупа бинокулярная-2 шт., Место рабочее универсальное врача стоматолога, включающее стоматологическую установку с компрессором, оснащенную турбиной, микромотором, диатермокоагулятором, ультразвуковым скалером, слюноотсосом, пылесосом, негатоскопом, комплектом наконечников, светильником стоматологическим, стулом для врача-стоматолога, стулом для ассистента врача-1 шт., Укладка-аптечка для оказания экстренной помощи при общесоматических осложнениях в условиях стоматологических кабинетов-1 шт., Набор (инструменты, щетки, диски, пасты) для шлифования и полирования пломб-2 шт., Набор инструментов для осмотра рта (базовый): лоток медицинский стоматологический, зеркало стоматологическое, зонд стоматологический угловой, пинцет зубоврачебный, экскаваторы зубные, гладилка широкая двухсторонняя, гладилка-штопфер, шпатель зубоврачебный-по требованию. Набор инструментов в ассортименте для снятия зубных отложений: экскаваторы, крючки для снятия зубного камня-3 шт., Набор инструментов для трахеотомии-1 шт., Набор медикаментов для индивидуальной профилактики парентеральных инфекций (аптечка "анти-СПИД")-1 шт., Набор реактивов для контроля (индикаторы) дезинфекции и стерилизации-1 шт., Ножницы в ассортименте-3 шт., Очиститель ультразвуковой (устройство ультразвуковой очистки и дезинфекции инструментов и изделий)-1 шт., Очки защитные (от светового излучения) для врача, пациента и ассистента-3 шт., Пинцеты анатомические разных размеров-3 шт., Прибор для вертикальной конденсации горячей гуттаперчи-1 шт., Прибор и средства для очистки и смазки наконечников-1 шт., Прибор для разогревания гуттаперчи-1 шт., Расходные стоматологические материалы и медикаментозные средства: лечебные, пломбировочные, прокладочные материалы, адгезивные материалы, материалы для герметизации дентина, материалы для временного пломбирования и временной фиксации несъёмных протезов, анестетики, антисептические препараты, для лечения гиперчувствительности, для фторпрофилактики, для медицинского отбеливания зубов-24 шт., Радиовизиограф-1 шт., Ретракторы (десневые) стоматологические-2	

	шт., Система индивидуального кондиционирования и увлажнения воздуха-1 шт., Средства индивидуальной защиты от ионизирующего излучения при наличии источника излучения-3 шт., Средства и емкости-контейнеры для дезинфекции инструментов-3 шт., Стол письменный для врача-1 шт., Столик стоматологический-1 шт., Шкаф медицинский для хранения расходных материалов-1 шт., Шкаф медицинский для медикаментов-1 шт., Шкаф для медицинской одежды-1 шт., Щитки защитные (от механического повреждения глаз) для врача и ассистента-2 шт.	
Зуботехническая лаборатория для проведения практических занятий, практик ООО «Наутилус Дент» *Санкт-Петербург город, улица Кораблестроителей, 21, 1*	Аппарат для вертикального разрезания гипсовых моделей-1 шт., Аппарат для вертикального сверления гипсовых моделей (пиндексмашина)-1 шт., Аппарат для дезинфекции оттисков, стоматологических изделий и инструментов-1 шт., Аппарат для изготовления индивидуальных капп-1 шт., Аппарат для пайки и сварки зубных протезов лазером-1 шт., Аппарат для прессования ортодонтических пластинок при выполнении ортодонтических работ-1 шт., Аппарат для световой полимеризации стоматологической пластмассы-1 шт., Аппарат для электропневмовакуумного штампования-1 шт., Аппарат контактной (электродуговой) сварки зубных протезов-1 шт., Аппарат с принадлежностями для литья металла зубных протезов-1 шт., Аппарат с принадлежностями для предварительного прогрева литьевых форм-1 шт., Артикулятор стоматологический с лицевой дугой-6 шт., Бормашина зуботехническая при отсутствии в комплектации стола зуботехнического-6 шт., Вакуумный миксер для гипса, паковочной массы и силикона-2 шт., Весы медицинские настольные (от 2 граммов до 1 килограмма)-1 шт., Вибростол (стоматологический, зуботехнический)-1 шт., Воскотопка зуботехническая-6 шт., Вытяжной шкаф-2 шт., Гидрополимеризатор для полимеризации стоматологической пластмассы на водяной бане под давлением-1 шт., Гипс зуботехнический-3 вида, Гипсовый нож зуботехнический-12 шт., Гипсоотстойники (грязеуловитель)-4 шт., Горелка зуботехническая с подводом газа (спиртовка или электрошпатель зуботехнический)-6 шт., Емкости (контейнеры) для хранения готовых моделей-16 шт., Емкости для замешивания пластмассы-18 шт., Емкость для замешивания гипса (резиновая колба)-6 шт., Изоляционные зуботехнические лаки-6 наименований, Инструменты и материалы для фиксации аттачментов (устройство для фиксации съемных зубных протезов)-6 шт.,Инструменты стоматологические (мелкие): боры, полиры, финиры, головки фасонные шлифовальные, диски сепарационные и круги, фрезы зуботехнические-по требованию. Компрессор для подачи сжатого воздуха к зуботехническим столам при отсутствии центральной подачи воздуха-2 шт., Компрессор для полимеризатора при отсутствии центральной подачи воздуха-1 на аппарат, Контейнер для мусора-8 шт., Кювета зуботехническая большая-по требованию, Кювета зуботехническая для дублирования моделей-по требованию, Лампа (облучатель) бактерицидная для помещений-по требованию, Лампа бактерицидная (переносная)-по требованию, Лобзик стоматологический-6 шт., Ложка зуботехническая для металла-6 шт., Лотки медицинские стоматологические-12 шт., Металл (сплав стоматологический)-3 наименования, Микрометр (зуботехнический)-6 шт., Моделировочные шпатели зуботехнические-6 шт., Набор для ортодонтических работ-1 шт., Набор для работы с керамикой-6 шт., Набор зуботехнических восков-6 шт., Набор измерительных ортодонтических инструментов-по	

	требованию. Набор инструментов зуботехнический для работы с имплантатами-по требованию. Набор искусственных зубов в ассортименте-ассортимент на лабораторию. Набор ортодонтической проволоки разного диаметра и сечения-6 шт., Набор полировочных щеток и резиновых кругов для шлифовки и полировки стоматологических материалов-18 шт., Набор стандартных заготовок для коронок, колец-6 шт., Набор стоматологических пластмасс в ассортименте-ассортимент на лабораторию. Набор щипцов ортодонтических-6 шт., Наборы инструментов для работы с металлическими коронками и кольцами-1 шт., Наконечник стоматологический турбинный высокоскоростной без фиброоптики-6 шт., Ножницы в ассортименте-12 шт., Ножницы коронковые-6 шт., Нож-шпатель зуботехнический-6 шт., Окклюдатор зуботехнический-30 шт., Отсасыватель пыли (стоматологический пылесос)-6 шт., Очиститель ультразвуковой (устройство ультразвуковой очистки и дезинфекции инструментов и изделий)-1 шт., Очки защитные для зубного техника-6 шт., Палитра для красок стоматологическая-6 шт., Параллелометр стоматологический-1 шт., Пароструйная установка для пароструйной очистки зуботехнических изделий-1 шт., Пескоструйный аппарат для пескоструйной очистки зуботехнических изделий-1 шт., Печь для выплавки воска-1 шт., Печь для обжига керамики-1 шт., Печь для прессованной керамики-1 шт., Печь для спекания керамики стоматологическая-1 шт., Печь муфельная-2 шт., Пинцет зуботехнический-12 шт., Полировочные порошки и пасты-6 комплектов, Полировочный станок с пылеуловителем-1 шт., Пресс для выдавливания гипса-1 шт., Пресс для кювет зуботехнический гидравлический-1 шт., Пресс для формовки пластмассы-по требованию. Прибор для обрезки гипсовых моделей-1 шт., Рабочий зуботехнический стол, оснащенный местной вытяжкой, индивидуальным светильником, микромотором, подачей воздуха под давлением, турбиной, горелкой, электрошпателем-6 шт., Резиновые колбы для замешивания гипса-30 шт., CAD/CAM системы для изготовления зубных протезов-1 шт., Светильник зуботехнический при отсутствии в комплектации стола зуботехнического-6 шт., Система индивидуального кондиционирования и увлажнения воздуха в лечебных помещениях-2 шт., Скальпели (держатели)одноразовые лезвия в ассортименте-6 шт., Средства и емкости-контейнеры для дезинфекции инструментов-6 шт., Стол гипсовочный зуботехнический с рабочей поверхностью из нержавеющей стали или пластика с отверстием для удаления отходов гипса и бункерами для хранения гипса-1 шт., Стол лабораторный для работы с материалами-1 шт., Стол письменный-1 шт., Стул зубного техника с оснащением при отсутствии в комплекте со столом зуботехническим-6 шт., Тигель керамический для стоматологии-по требованию, Трегеры-по требованию, Формирователи цоколей контрольных моделей-12 шт., Фрезерный станок с параллелометром-1 шт., Фрезы зуботехнические для гипса-6 наборов, Шкаф для медицинской одежды и белья-по требованию, Шкаф медицинский для хранения расходных материалов-1 шт., Шлиф-мотор стоматологический при работе базисными пластмассами-6 шт., Шлиф-мотор стоматологический с защитным экраном и пылеуловителем для полировки зубных протезов-2 шт., Шпатели в ассортименте-18 шт., Шпатель электрический моделировочный для воска-6 шт., Щипцы зуботехнические крампонные-6 шт., Щипцы зуботехнические круглые-6 шт., Щипцы зуботехнические кусачки-6 шт., Щипцы зуботехнические плоскогубцы-6 шт	

Помещение для проведения практических занятий, клинических практических занятий, практик *(Кабинет врача стоматолога-ортопеда)* *ООО* «АВИЦЕННА+» *город Санкт-Петербург, пр-кт Пискаревский, д. 37, к.2 лит. А, пом. 12Н*	автоклав для наконечников (стерилизатор паровой настольный)-1 шт., аквадистиллятор -1 шт., автоклав (стерилизатор паровой)-1 шт., аппарат для дезинфекции оттисков, стоматологических изделий и инструментов-2 шт., аппарат для диагностики жизнеспособности пульпы (электроодонтометр)-3 шт., аппарат для определения глубины корневого канала (апекслокатор)-3 шт., артикулятор (стоматологический) с лицевой дугой-1 шт., бормашина зуботехническая с пылеуловителем и защитным боксом (эргобокс)-2 шт., инструменты стоматологические (мелкие)-по требованию, инъектор стоматологический универсальный, дозирующий, для карпульной анестезии-1 шт., инъектор стоматологический, для карпульной анестезии-6 шт., камеры для хранения стерильных инструментов-1 шт., коронкосниматель стоматологический-2 шт., лампа (облучатель) бактерицидная для помещений-1 шт., лампа стоматологическая для фотополимеризации (светоотверждения) - фотополимеризатор для композита (внутриротовой)-2 шт., ложки стоматологические оттискные стандартные (металлические)-25 шт., медицинские весы-1 шт., место рабочее универсальное врача-стоматолога (МРУ)-2 комплекта, машина упаковочная-1 шт., набор (инструменты, щетки, диски, пасты) для шлифования и полирования пломб и зубных протезов-2 шт., набор инструментов для осмотра рта (базовый): лоток медицинский стоматологический, зеркало стоматологическое, зонд стоматологический угловой, пинцет зубоврачебный, экскаваторы зубные, гладилка широкая двухсторонняя, шпатель зубоврачебный-по требованию, набор инструментов ортопедических для работы с имплантатами-1 шт., набор медикаментов для индивидуальной профилактики парентеральных инфекций (аптечка "анти-СПИД")-1 шт., набор и укладка для экстренных профилактических и лечебных мероприятий-1 шт., набор реактивов для контроля (индикаторы) дезинфекции и стерилизации-по требованию, негатоскоп-1 шт., окклюдатор-4 шт., ортопантомограф цифровой с цефалостатом-1 шт., ортопантомограф-1 шт., очиститель ультразвуковой (устройство ультразвуковой очистки и дезинфекции инструментов и изделий)-1 шт., прибор и средства для очистки и смазки-1 шт., противошоковый набор-1 шт., радиовизиограф-1 шт., ретракторы (десневые) стоматологические-4 шт., ростомер-1 шт., стол письменный для врача-2 шт., столик стоматологический-2 шт., стетоскоп-1 шт., стерилизатор стоматологический для мелкого инструментария гласперленовый -2 шт., термометр-3 шт., тонометр-1 шт., фонендоскоп-1 шт., шкаф медицинский для медикаментов-1 шт., шкаф медицинский для хранения расходных материалов и инструментов-1 шт	
Помещение для самостоятельной работы, оснащенное компьютерной техникой с подключением к сети «Интернет» и обеспечением доступа в электронную информационно-образовательную среду	Столы, стулья, диваны, журнальные столы, телевизор, комплекты технических средств обучения с доступом к информационно-телекоммуникационной сети Интернет, электронную информационно-образовательную среду и к электронным библиотечным системам	MS Windows 10 Лицензия № 69002855, MS Office 2016 Лицензия № 69440824, NetPolice Pro Лицензия № 1316087

8. МЕТОДИЧЕСКИЕ РЕКОМЕНДАЦИИ ПО ПРОХОЖДЕНИЮ ПРОИЗВОДСТВЕННОЙ (КЛИНИЧЕСКОЙ) ПРАКТИКИ (ВАРИАТИВНАЯ ЧАСТЬ)

К участию в прохождении производственной (клинической) практики (вариативная часть) допускаются ординаторы, успешно прошедшие необходимую теоретическую подготовку. Контроль за участием ординаторов в оказании медицинской помощи гражданам осуществляет руководитель практики от института, назначенный из числа педагогических работников, который несет ответственность за проведение практической подготовки.

При прохождении производственной (клинической) практики (вариативная часть) ординаторы ведут дневник ординатора, который содержит краткое описание курируемых больных (диагнозы заболеваний), перечень выполненных видов работ за период практики, в том числе диагностические и лечебные мероприятия; освоенные умения и практические навыки, приобретенные за период практики.

Подробные методические рекомендации по прохождению практики содержатся в методических материалах ОПОП ВО «Методические рекомендации по прохождению производственной (клинической) практики».

9. СПЕЦИАЛИЗИРОВАННЫЕ УСЛОВИЯ ДЛЯ ОБУЧАЮЩИХСЯ-ИНВАЛИДОВ И ОБУЧАЮЩИХСЯ-ЛИЦ С ОГРАНИЧЕННЫМИ ВОЗМОЖНОСТЯМИ ЗДОРОВЬЯ

Для обучающихся-инвалидов и обучающихся-лиц с ограниченными возможностями здоровья выбор мест прохождения практик должен учитывать состояние здоровья и требования по доступности.

Создание безбарьерной среды должно учитывать потребности следующих категорий инвалидов и лиц с ограниченными возможностями здоровья:

- с нарушениями зрения;
- с нарушениями слуха;
- с ограничением двигательных функций.

Обеспечение доступности прилегающей к образовательной организации территории, входных путей, путей перемещения внутри здания для различных нозологий.

Территория организации места проведения практики должна соответствовать условиям беспрепятственного, безопасного и удобного передвижения маломобильных обучающихся, обеспечения доступа к зданиям и сооружениям, расположенным на нем. Требуется обеспечить доступность путей движения, наличие средств информационно-навигационной поддержки, дублирование лестниц пандусами или подъемными устройствами, оборудование лестниц и пандусов поручнями, контрастная окраска дверей и лестниц, выделение мест для парковки автотранспортных средств инвалидов.

В зданиях, предназначенных для прохождения практики обучающимися-инвалидами и обучающимися-лицами с ограниченными возможностями здоровья, требуется обеспечить как минимум один вход, доступный для лиц с нарушением опорно-двигательного аппарата. Помещения, где могут находиться люди на креслах-колясках, следует размещать на уровне доступного входа. При ином размещении помещений по высоте здания, кроме лестниц, следует предусматривать пандусы, подъемные платформы для лиц с нарушением опорно-двигательного аппарата или лифты.

Комплексная информационная система для ориентации и навигации лиц с нарушением зрения в архитектурном пространстве организации должна включать визуальную, звуковую и тактильную информацию.

Наличие специальных рабочих мест для обучающихся-инвалидов и обучающихся-лиц с ограниченными возможностями здоровья.

Оборудование специальных учебных мест предполагает увеличение размера зоны на одно место с учетом подъезда и разворота кресла-коляски, увеличения ширины прохода между рядами столов, замену двухместных столов на одноместные.

Наличие оборудованных санитарно-гигиенических помещений для обучающихся различных нозологий.

В организации проведения практики необходимо обустройство минимум одной туалетной кабины доступной для маломобильных обучающихся. В универсальной кабине и других санитарно-бытовых помещениях, предназначенных для пользования всеми категориями обучающихся-инвалидов и обучающихся-лиц с ограниченными возможностями здоровья следует предусматривать возможность установки откидных опорных поручней, штанг, поворотных или откидных сидений.

Наличие системы сигнализации и оповещения для обучающихся различных нозологий.

Проектные решения зданий организаций должны обеспечивать безопасность маломобильных обучающихся в соответствии с требованиями СНиП 21-01 и ГОСТ 12.1.004, с учетом мобильности обучающихся-инвалидов и обучающихся-лиц с ограниченными возможностями здоровья различных категорий, их численности и места нахождения в здании.

Особое внимание уделяется обеспечению визуальной, звуковой и тактильной информацией для сигнализации об опасности и других важных мероприятиях.

Пути движении к помещениям, зонам и местам обслуживания внутри здания должны соответствовать нормативным требованиями к путям эвакуации людей из здания.

При наличии среди обучающихся, проходящих практику, инвалидов и лиц с ограниченными возможностями здоровья обеспечиваются следующие материально-технические условия.

Наличие звукоусиливающей аппаратуры, мультимедийных средств и других технических средств приема-передачи учебной информации в доступных формах для ординаторов с нарушениями слуха.

Для слабослышащих обучающихся использование сурдотехнических средств является средством оптимизации учебного процесса, средством компенсации утраченной или нарушенной слуховой функции.

Технологии беспроводной передачи звука (FM-системы) являются эффективным средством для улучшения разборчивости речи в условиях профессионального обучения.

Помещения, в которых проходят практику обучающиеся с нарушением слуха, при необходимости будут оборудованы, компьютерной техникой, аудиотехникой (акустический усилитель и колонки), видеотехникой (мультимедийный проектор, телевизор), электронной доской, документ-камерой, мультимедийной системой. Особую роль в обучении слабослышащих также играют видеоматериалы.

При необходимости предусматривается применение брайлевской компьютерной техники, электронных луп, видеоувеличителей, программ невизуального доступа к информации, программ-синтезаторов речи и других технических средств приема-передачи учебной информации в доступных формах для лиц с нарушениями зрения.

Компьютерные тифлотехнологии базируются на комплексе аппаратных и программных средств, обеспечивающих преобразование компьютерной информации в доступные для незрячих и слабовидящих формы (звуковое воспроизведение, рельефно-точечный или укрупненный текст), и позволяют им самостоятельно работать на обычном персональном компьютере с программами общего назначения.

Программно-технические средства для лиц с нарушениями зрения, условно делятся на две группы: средства для усиления остаточного зрения и средства преобразования визуальной информации в аудио и тактильные сигналы.

Для слабовидящих обучающихся в аудиториях при необходимости будет предусмотрена возможность просмотра удаленных объектов (например, текста на доске или слайда на экране) при помощи видеоувеличителей для удаленного просмотра.

Наличие компьютерной техники, адаптированной для инвалидов и лиц с ОВЗ со специальным программным обеспечением, альтернативных устройств ввода информации и других технических средств приема-передачи учебной информации в доступных формах для лиц с нарушениями опорно-двигательного аппарата.

Для обучающихся с нарушениями опорно-двигательного аппарата при необходимости будет предусмотрено использование альтернативных устройств ввода информации.

Рекомендуется использовать специальные возможности операционной системы Windows, таких как экранная клавиатура, с помощью которой можно вводить текст, настройка действий Windows при вводе с помощью клавиатуры или мыши.

Лист регистрации изменений

Номер изменения	Номера листов			Основание для внесения изменений	Подпись	Дата	Дата введения изменения
	замененных	новых	аннулированных				